

# M.A.L.D. GOVT. DEGREE & PG COLLEGE,

GADWAL - 509125,

Jogulamba Gadwal Dist., Telangana State

NAAC Re-accredited with "B++" Grade, Affiliated to Palamuru University



మన ఊరు-మన చరిత్ర

MY VILLAGE : గద్వాల MANDAL : గద్వాల DISTRICT : జోగులాంబ గద్వాల

STUDENT STUDY PROJECT 2022-23

SUBMITTED

TO

TELANGANA SAHITYA ACADEMY, HYDERABAD

&

COMMISSIONER OF COLLEGIATE EDUCATION, HYDERABAD

SUBMITTED BY:

S.No	Name of the Student	Roll No:	Group
1	Jaiaboon	20033024445540	BSc (BTK) 11th-3year
2	K.Krishna Mahan	20033024445023	BSc (BTK) 11th
3	C. Sumana	200330244468016	
4	G. Supriya	20033024129027	BACHELOR 11th
5	B. Rithika Anand	20033024908001	
6	J. Theabitha	20033024457005	
7	B. Lakshmi	20033024468010	BSc (MPC) 11th
8	G. Lekha	20033024457004	
9	M. Anil	20033024468047	

SUPERVISOR

: S. Shanker, BikyanaiK, Venkateswara.

Sri. J. Bikya Naik

(College Coordinator)

Sri. M H Nagabhushanam

(Dist Coordinator)

Principal

Dr. D. Sreerathi Naidu, M.A., B.Ed., P.D.Ed.  
GADWAL - 509125

MALD. GOVT DEGREE & PG COLLEGE

GAADWAL

JOGJULAMBA GAADWAL DIST

మన ఊరు - మన చిత్ర

MY VILLAGE : GAADWAL

MANDAL : GAADWAL

DISTRICT : JOGJULAMBA GAADWAL DIST.

NAME OF THE STUDENT : JAI BOON

HALL - TICKET NO : 20033024445540

PROGRAM : BSC(BZC) T/M 3<sup>rd</sup> year



\* నువ డేరు నువ వంశ \*  
~~~~~

గద్వాల కోట చరిత్ర [వివరణ]

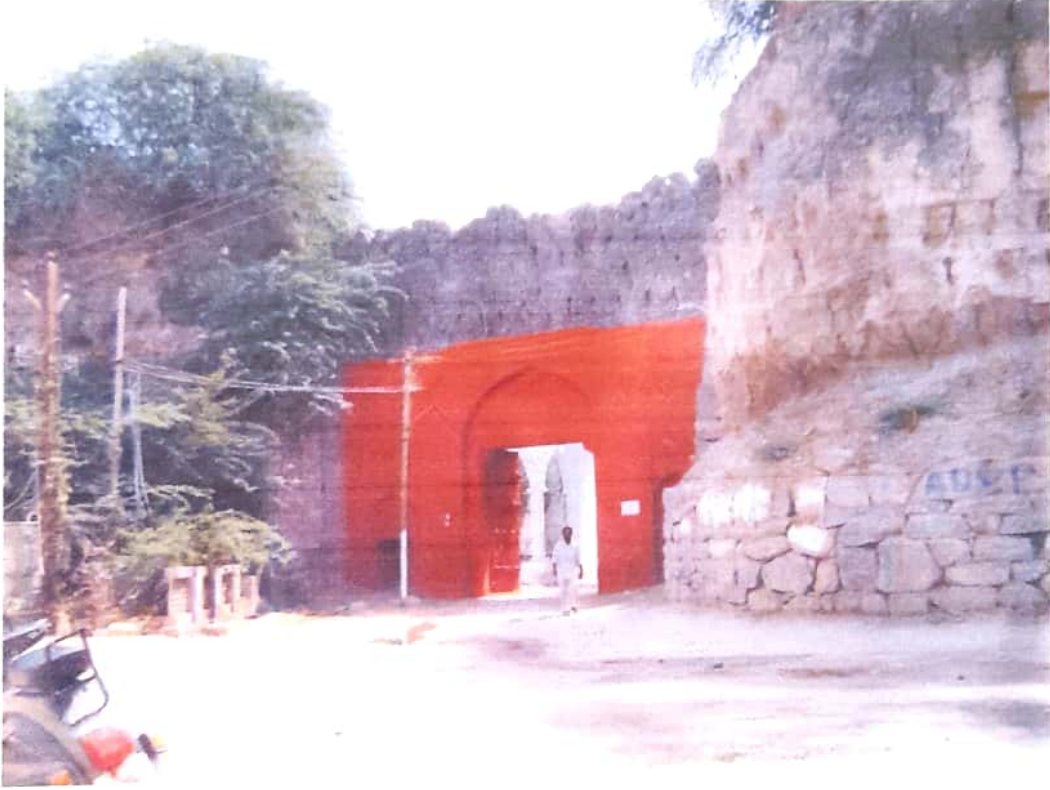

గద్వాల కోట, మహాబాబు నగర్ జిల్లాలోని కోటలన్నిటికీ ప్రసిద్ధి చెందినది. ఇది గద్వాల పట్టణం నుండి నడి బోడ్డున ఉంది. ఈ కోటను రాజా పెద్ది సోమభద్రాపాలుడు సా.శ. 1662లో నిర్మించారు. ఇతనికే పల్ల నల సోమనాది అనే పేరు కూడా పెట్టినారు. ఇదో కోటలో చెన్నకేశవ స్వామి దేవాలయాని సోమనాదియే అత్యంత సుందరంగా నిర్మించాడు. దేవాలం గోడలపై ఉన్న శిల్పకళ, దేవాలయం యదుట ఉన్న 90 అడుగుల గాలిపురం ఇప్పటికీ చూపుతున్న అకట్టుకుంటుంది.

అకట్టు కుంటాయి. కోట లోపల ప్రస్తుతం ప్రభుత్వం డిగ్రీ కళాశాల, ప్రభు-  
త్వ జూనియర్ కళాశాల నడుస్తున్నాయి.

కోటలోని నిర్మాణాలు



గద్దాల కోట

ఇది వలయాకారంలో ఉన్న మట్టికోట. కోట బయటి ప్రయోగ వలెన పెద్ద  
పెద్ద బురుజులతో మట్టితో నిర్మించబడింది. లోపలి ప్రయోగ కోట యొక్క అనిక  
రాతి గోడ ఒక యోగనా నిర్మించబడింది. బయటి గోడలు వర్షకాలంలో  
తరుచుగా కాలిపోతున్నప్పటికీ, లోపలి ప్రయోగ రాతి గోడ ఏ మాత్రం చెక్కు  
చెదర లేదు. కోటలోకి శత్రువులు ప్రవేశించకుండా కోట బయట  
చుట్టూరా నాటితో నింపడానికి కందకం నిర్మించారు. నాటికి కందకం  
పట్టణంలోని వయికి నాటితో నింపే నాటి దృశ్యాన్ని తలపిస్తుంది.  
పశ్చిమాన కోట ప్రవేశ ద్వారం ఉంది. కోటలోనికి ప్రవేశించగానే, కుడిప్రయో  
గిని అధికారం, భటుల నివాస స్థావరాలు కనిపిస్తాయి. దాటిని  
దాటుకొని ముందుకు వెళ్తే, కుడిప్రయోగ వలెన అలయాల ప్రయోగ  
గోడ కనిపిస్తుంది.

\* కొలను పరిమళం నవధాని \*



రాజా పెద సోమభూషణుడు [నలసోమనాది] యాడూరు రాజధానిగా పరిపాలించే-  
 వాడు. యాడూరు కొలను మరమత్తు చోస్తుండగా గుప్తునిధి లభించగా, నెత్తు  
 దుర్భేధినిగా ఉండాలనే ఉద్దేశంతో గద్వాలలో మట్టి కొలను కట్టించాడు. కొల  
 నునానా దినో అనంతరాలు రావడముతో కేశవచారి అనే బ్రాహ్మణుడేని  
 బలి ఇచ్చుచు, ఆ పాప పరిహారానికి గాను గద్వాల కొలను చేసినకేవల దేవాలయా-  
 -ని నిర్మించారని కథ ప్రచారం అయింది. చోళకేశవ దేవాలయాని నిర్మించారని  
 కథ, ప్రచారం అయింది. యాడూరును చాళుక్యులు పరిపాలించగా, చాళుక్యులకు,  
 పల్లవులకు మధ్య జరిగిన యుద్ధంలో పెద సోమభూషణుడు కూడా పాల్గొని గదము  
 వాలమును ప్రయోగించడం వలన ఆ యంత్రానికి "గద్వాల [గద్వాల]" అనే పేరు  
 వచ్చినదని చెబుతారు. ఆ విధంగా ఆ కొలను గద్వాల కొలనుగా పరిపాలన మొగిల  
 పోయింది. 1663 నుండి 1950 వరకు గద్వాల సంస్థానాధిపతుల అధీనంలో ఉండే  
 ఈ కొలను, సంస్థానాల రద్దు తరువాత ప్రభుత్వ పరిపాలనలో ఉంది. ఇట్లు ప్రభుత్వం  
 తరువాత 1962లో జిల్లాలోని యొట్టె యొద్దటి డి.కె. కళాశాలను ఈ కొలనులో  
 ఏర్పాటు చేసింది. డి.కె. కళాశాల పేరు కూడా రాజీ పేరు మీదుగా మారుతూనే  
 ఉంది అక్కిలి దేవయ్య, డి.కె. కళాశాలగా పట్టుబడింది.

ఎలనైనా కోటను ఇక్కడే నిర్మించాలని నిర్ణయించుకున్న సోమనాథ ఆవ  
 అలచనలో పడిపోయాడు. ఆ సుకుమార్ తన జరుగాలంటే బి యెట్టు దగ్గర  
 తప్పదని భావించిన సోమనాథ, సంది తప్ప మరీ వరదం లేదని గ్రహించాడు.  
 ఉప్పేరు నవాబుతో సంది కుదుర్చుకున్నాడు. కోట నిర్మాణానికి అనుమతిస్తే,  
 నిర్మాణానంతరం కోట ఖైరం చెల్లించగలనని సోమనాథ చెప్పాడు.

నవాబు కూడా అంగీకరించాడు.



సోమనాథ వృత్తాకారంలో దట్టిస్తంగా మట్టి కోటను నిర్మించాడు. తూర్పు,  
 పడమరల వైపు రెండు డాబ్బా ద్వారాలు, ఉత్తరం వైపు అత్యవసర రక్షాస్థి  
 డారం ఉండేటట్లు కోటను నిర్మించాడు. కోటలో ఒక పెద్ద బావి. అంతః  
 పుర మందిరాలు, చిన్న కేశవస్వామి ఆలయం నిర్మితమైపోయాయి.

అలయ నిర్మాణం వెనుక కథ

కోట నిర్మాణ సమయంలో యిత పక్కంబిగా నిర్మిస్తున్నట్టికే కోట  
 నిలబడకపోతే, క్రైస్తావారి అను ఒక బ్రహ్మచారుని ఒక ఇచ్చారట.  
 అతని పాప యివ్వడం అతని పేరు మీదుగా ఈ కేశవాలయానికి నిర్మించా  
 -రని అంటారు. ఈ అలయ సమూహం పశ్చిమ ద్వారానికి సమీపంలో  
 ఉంటుంది- మధ్యలో కేశవాలయం, రెండు వైపుల వద్ద యండ్రాలు ఉన్నాయి.  
 అలయానికి ఎడమ వైపు మండపం అని నెట్టకళ్ళా నైపుణి ఆకట్టుకొంటుంది.  
 అక్కడికి మంచి అలయ రాజు నాయకం డాన ఆకర్షణగా నిలుస్తుంది.

ఉప్పేరు నవాబుతో తగాదా

కోట నిర్మాణానికి ముందు ఉప్పేరు నవాబుతో చోసుకున్న ఒప్పందాన్ని  
 సోమనాథ ఉల్లంఘించాడు. యెట్టునే ఖైరం చెల్లించడం ఇష్టం లేకపోయినా  
 కోట నిర్మాణానికి ముందు, అనవసర రాద్ధాంతం దీనికని నవాబుతో ఒప్పందం  
 కుదుర్చుకున్నాడు.

మన ఊరైన పేదయే ఒప్పందానికే లోసింతున్నాడు. దానితో ఆగజ్జించిన నవాబు  
 సోమనాది మై యుద్ధాని తుకటించాడు. తనకు తోడు రాజులసందిగా రాయచూర్  
 నవాబు బసరే బురుకు, అలంజూర్ హరనాబాలిని ప్రాగటూరును పాలిస్తున్న  
 ఖైదర్ సాహెబ్ కు కలుగు సంపాడు. సయిద్ దావూద్ యియా. అరగోద్ధ యుద్ధం  
 సోమనాది తన సైన్యంతో, వివాడు ప్రాంతాల నవాబుల సైన్యానికే రాయచూరు  
 సమీపంలో అరగోద్ధ దగ్గర ఎదురొకనాడు. ఇరు వజ్రాల తుధి సంకుల  
 సమరం సాగింది. ఈ యుద్ధంలో సోమనాది విరచిత ఘోరాటూనికే తాళ  
 లేక రాయచూరు నవాబు బసరే జుంట్ వలాయను చుట్టరించాడు. ఇది  
 గయసించిన ప్రాగటూరు నవాబు ఖైదర్ సాహెబ్ కూడా చేసేదేయిలేక  
 ఇంటి యుఖం వట్టాడు. తోడు నిలుస్తారని భావించిన యి(తులు యెను  
 చూడడంతో, వికాకిగా మిగిలిన సయిద్ దావూద్ యియా ఘోరాటం  
 చేయలేక, ప్రాణాల యిది తొప్పితో తన బీటయిని అంగీకరించి, సోమనా-  
 దిని, నేరణు వేడాడు. ఇక యుండెనడూ యి జోలకే రానని యుద్ధ  
 పరివారంగా తన యిద్ద చున్న తైన నగారా, పచ్చు బిండ్ల వీనుగులను  
 సోమనాదికే నమిచ్చించు కున్నాడు. దిగాలగా ఉచ్చేరుకు చేరు కున్నాడు.







రూప రేఖలు మారిపోయింది. ఈ భవనానికి దక్షిణం వైపు కీచి శిథిలాలు  
 మూత్రం యిగిల గత చరిత్రకు ఆనవాళ్లుగా కనిపిస్తాయి. ఈ భవనం దక్షిణం  
 వైపు నుండి కీచిని బావిలో దారి ఉంది. ఈ బావి నాడు తాగు నీటికీ,  
 ఉతకు ఉపయోగించినట్లు తెలుస్తుంది. నేటికీ ఈ బావిని నిరున్మేయంగా  
 కనిపిస్తుంది. అందయిన చారిత్రక భవనాలను వారరక్షించాల్సింది ఐయి. స్థలం  
 కీరకు కక్కురిత్రీ ప్రభుత్వాలు ఇకగడ నూతన నిర్మాణాల కీరకు ఈ భవనాల  
 మధ్య అందయిన ఉదాహరణ ఉండేది. వనం మధ్యలో సెయ్యసను మీద అనే -  
 -నుడే ఉన్న పెద్ద సోయభూమిలుడే పెద్ద విగ్రహం ఉండేది. అది కూడా నేడు  
 దృశ్యంలేకుండా ఉంది. రాజగోపాలానికి తూర్పు వైపు గోపురానికి అభయముఖంగా  
 రాజు కృష్ణరాం భూమిలో నీలా విగ్రహం ఉంది. ఈ విగ్రహానికి వెనుక వైపు  
 ఇళ్లు నూతనంగా నిర్మించబడిన డిగ్రీ కళాశాల భవన సముదాయం ఉంది.  
 రాజ గోపురానికి దగ్గరలో ఇటీవల డిగ్రీ కళాశాల స్వచ్ఛల్యాల సందర్భంగా  
 నాటి సంస్థానపు తొలి దనితే మహారాజు అది లక్ష్మీ దేవయ్య విగ్రహానికీ కూడా విస్తా-  
 -టు చేశారు. కీచిలో ప్రవేశించేటప్పుడు ఎడమవైపు జూనియర్ కళాశాల  
 భవనం కనిపిస్తుంది. కీచిలో ఉత్తరం వైపు అటవీలం తూర్పువైపు యల్లమర్  
 దేవాలయం ఉన్నాయి. గద్వాల కీచినా చరిత్రలో యిగిలబోయింది. 1663 నుండి  
 1950 వరకు గద్వాల సంస్థానాధిశుల ఆధీనంలో ఉండిన ఈ కీచి, సంస్థానం  
 రద్దు తరువాత ప్రభుత్వం వచ్చింది. రాష్ట్ర ప్రభుత్వం తరువాత 1962లో  
 జిల్లాలోనే యిట్టే యిదటి డిగ్రీ కళాశాలను ఈ కీచి లోయల విస్తాటు చేసింది.  
 డిగ్రీ కళాశాల వేరు యిదుగా మహారాజు అది లక్ష్మీ దేవయ్య డిగ్రీ కళాశాలగా  
 పెట్టబడింది. గద్వాల సంస్థానాధిశులు సామోతీపేయలు కావడంతో కీచిని  
 తిరుచుగా సామోతీ సభలు చరిగింది. కవులకు సంస్థానాధిశులు బయ్యయలేలన్న  
 కూడా అందజేసారు.

గద్వాల సంస్థానాధిశులు సామోలోబోయలు కారడంతో కోటల్ని తరుచుగా సామోత్రీ నభలు జరిగేవి. కవులకు సంస్థానాధిశులు బహురుతులను కూడా అందజేసేవారు. చన సోమ భూపాలుని యాయంలీ అర్జుదిగ్గజాలనే 8 మంది కవులుండేవారు [2] వారి కాలంలీ సామోత్రం బాగా అభివృద్ధి చెందినది. అందుకీ గద్వాలకు విద్యా ధ్యక్షుల అని పేరు తిరుయతి యెకట కవులు కూడా గద్వాల సంస్థానాని సందర్శించారు.

\* కోటలీ సనిమా చిత్రకరణలు \*

గద్వాల కోటలీ కె. రాఘవోంద్ర రాయ దర్శకత్వంలీ యెగాస్టోర్ చారుజీవి నటించన కోడలిటి రాజా అను తెలుగు చిత్రం యాటింగ్ జరిగింది.

గద్వాల ప్రాంతానికీ చెందిన సోని ఖైసాన్ సీయర్, నిరికత బుద్రి యె కటా - యిరిడ్డే నిరాకాంలీ ఈ చిత్రం వచ్చింది. డాడాపు నెలరోజులకు మైగా గద్వాల కోటలీ సనిమా చిత్రకరణ జరిగింది. కోట చుట్టు ఉండేన కందకంలీ, కోటె - దలి బావి దగ్గర ఫైటింగ్లు, కోటలీయల ఆలయ నయూడాయంలీ అంగాంగ్ ఠారాంగయే పాట చిత్రకరణ జరిగింది. డాడాపు సనిమా చలరి ఘట్టలని కోటలీ చిత్రకరించబడేనయే.

గద్వాలలీ ముఖియైనవి

- \* గద్వాల సంస్థానం
- \* గద్వాల అసెబ్లీ నియోజక వర్గం
- \* గద్వాల రైల్వేస్టేషన్
- \* తెలంగాణ కోటలు

మూలాలు

⇒ అధ్యక్షితి దిన పత్రక మయోబూబ్ నగర్ బడియన్ ప్రారంభిత్రవ ప్రత్రక సంపక. అక్టోబర్, 2007, పుట - 32.

=> గద్వాల సంస్థాన తెలుగు సాహిత్య పరిషత్, రచన: డాక్టర్ కట్టా యంకటేశ్వర శర్మ సునందా పబ్లికేషన్స్ య. నగర్, 1983, పేజీ-39.

=> సోమనాథ - సురవరం పత్రాపరెడ్డి, తెలుగు ఉపవాదకం, 9వ తరగతి, అంధ్ర ప్రదేశ్ ప్రభుత్వ ప్రచురణలు హై-బా., 1979, పేజీ-132.

## నల సోమనాథ



నల సోమనాథ గద్వాల సంస్థానం స్థాపకుడు. ఈ సంస్థానంలో సుప్రసిద్ధ పాలకుడు ఇతనికి పెద్ద సోమ భూపాలుడు అను మరీ పేరు కూడా ఉంది. ఈ సంస్థానం బకనాడు యిహబూబ్ నగర్ జిల్లాలోని సంస్థానాలలో ప్రసిద్ధి చెందినది.

ఈ సంస్థానం స్థాపించడానికి యిందు సోమనాథ యాడూరును రాజధానిగా చేసుకొని పరిపాలించాడు. సా.శ 1663లో ఈ సంస్థానాన్ని స్థాపించాడు. ఇకడ బక కోటను కూడా నిర్మించాడు.

పట్టాభిషేకం

తండ్రి : పద్మారెడ్డి తల్లి : బకరిమ్మ

భార్య : లింగమ్మ

బకకుడు టెట్టెనిల్లు ఊడూరు. ఆ ఊడూరు నోమనాది తీలి రాజధాని.

నోమనాది స్వరూపం

నోమనాది అరడగుల ఎత్తు ఉండేవాడు. నల్లని గంభారమైన ఆయన శరీర సౌష్ఠ్యం చూసేవారులకు భారానిచ్చేది. సాము చీత కండలు తిరిగిన పోడయిన చీతులు కలిగి ఉండే ఆయన శత్రువులకు ప్రలయకాల రుద్రుని ఉలే ఉండేవాడు.

కీటను నిర్భంబడం వెనుక ఉన్న కారణాలు

1) జొనపద ఇతివృత్తి

నోమనాది బక నాడు అటు ప్రాంతంగా ఉండిన గద్దాల ఊంజానికీ, ఊడూరు నుండి వేటకు వచ్చాడు. ఆ సందర్భంలో ఆయనకు బక విదాత్ర వృత్తి కనపడింది. బక కుందేలు వేట కుక్కను తరయడం గమనించాడు. ఇక్కడే స్థలానికీ విదే ముహత్తు ఉందన్న విషయాన్ని గ్రహించాడు. తన అనుంగు సహచరులతో చర్చించి, ఊడూరు నుండి గద్దాలకు రాజధానిని మార్చాలని నిర్ణయించుకున్నాడు. అందుకు అనుగుణంగానే యజ్ఞస్థయైన కీటను కూడా నిర్భంబాలని నిర్ణయించుకున్నాడు. కార్యాచరణను నీడం చేశాడు.

2) ఉత్తరాన కృష్ణానది ఉండటం

ఈ ప్రాంతం కృష్ణానది సయిపోన ఉండటం వలన తనకు అన్ని విధాల అనుకూల యైనదిగా భావించి, ఇక్కడే కీట నిర్భంబి తన రాజధానిని ఊడూరు నుండి ఇక్కడకు మార్చాడు.

కీట నిర్భంబాలని అధిపతి అనాంతరాలు

నోమనాది కీట నిర్భంబాలను కున్న ప్రాంతం తన అధిపతునిగా ప్రాత్యయని గద్దాలకు, రాయచూరుకు మధ్యలో ఉన్న ఉప్పేరును పాలిస్తున్న నయాలు సయిదే దావుదే యియా కీట నిర్భంబానికీ అడ్డు చెప్పాడు. ఇతను నాటి నిజం నయాలు నాసిరుద్దోలాకు బంధువు.

# మయరాజీ అదిలక్ష్మి దేవయ్య



మయరాజీ అదిలక్ష్మి దేవయ్య మయబాబ్ నగర్ జిల్లాలోని ఒకనాటి గద్దాల సంస్థానాని పాలించిన మయరాజీ. రాజు చని సీతారామభూషాలుని భార్య. ఆయన అనంతరం పాలన చేశారు. 1946 నుండి 1949 వరకు పాలించారు. ఈ సంస్థానపు చివరి పాలకుడారు కూడా. నిజాం నవాబును ఎదురించిన పొరపనితే గద్దాల సంస్థానాని స్వతంత్ర సంస్థానంగా యేకతించి పాలించింది.

సీతారామ భూషాలునికీ సంతానం లేకపోవడంతో నిజాం నవాబు యిర్ ఉస్మాన్ అలీఖాన్ తమ రాజురిల్లి గద్దాల సంస్థానాని కలుపుకుంటే, రాజీ నాయి పోరాటం చేసి సంస్థానాని తిరిగి చేజిక్కించుకుంది. సంస్థానం లో సంప్రదాయంగా వస్తుని సాయితో పోషణను కోనసాగిస్తూ, బిందల కవులను అదనంగా గద్దాలకు విద్యుద్ధద్దాలను కిర్తి రావడానికీ కారకులయ్యారు. బిందల కవుల పుస్తకాలను ముద్రించుకోవారు. 1949 లో సంస్థానాల, జాగీర్దారుల పాలనలు రద్దు కావడంతో రాజీ సంస్థానపు అస్తులను చూరత్రా-త్సక గద్దాల కేటను ప్రభుత్వే పరం చేశారు. 1663 లో రాజుపెద్ద నిమి-భూషాలుడి పాలనతో ప్రారంభయ్యిన గద్దాల సంస్థానపు పాలన 1949 లో మయరాజీ అదిలక్ష్మి దేవయ్య పాలనతో ముగిసింది.

అను వేరు మిదుగా గద్దాల కోటల మునరాజీ అదిలక్కి దేవయ్య అచుత్త  
దేని కళాశాలను ఏర్పాటు చేశారు. ఇది మహబూబ్ నగర్ జిల్లాలో ఏర్పాటైన  
మొదటి దేని కళాశాల. దాని 18.08 1953లో అనుయాయారు .

### మునరాజీ అదిలక్కి దేవయ్య

- జననం : అదిలక్కి దేవయ్య  
మరణం : అగష్టు 18, 1953  
ప్రసిద్ధి : గద్దాల సంస్థాన పాలకురాలు  
మతం : మౌనా మతము

భారత రూపాయి నాణేలు



భారతీయ రూపాయి [INR] యొక్క నాణేలు యొక్క సారంగా 1950లో మొదలై  
 -చ బడ్డాయి. అప్పటి నుండి ఏటా కొత్త నాణేలు ఉత్పత్తి చేయబడుతున్నాయి.  
 మరియు అవి భారతీయ కరెన్సీ వ్యవస్థలో విలువైన అంశంగా ఉన్నాయి. నేడు,  
 చెలామణిలో ఉన్న నాణేలు ఒక రూపాయి, రెండు రూపాయలు, ఇదు రూపాయలు,  
 పది రూపాయలు మరియు ఇరవై రూపాయల డేనామినేషన్లలో ఉన్నాయి. ఇవి  
 భారతదేశం అంతటా ఉన్న నాలుగు యింటల ద్వారా ఉత్పత్తి చేయబడ్డాయి.  
 కేంద్రా, ముంబై, హైదరాబాద్, నేషనల్.

చరిత్ర

1947లో భారత స్వాతంత్ర్యం తర్వాత, బ్రిటిష్ ఇండియన్ నాణేలు 1950లో  
 భారత దేశం యొక్క ఆధిపత్యం గణతంత్ర దేశంగా మారే వరకు స్తంభం  
 -ప చేసిన కరెన్సీగా యాదృశ్యంగా ఉన్నాయి. తరువాత అఫ్ ఇండియా యొక్క  
 యొక్క రూపాయి నాణేలు 1950లో మొదలై బడ్డాయి. దానిలో 1/2  
 రూపాయలు 16 అణాలు లేదా 64 అణాలుగా విభజించారు.  
 ఒక్కో అణం 4 ప్రసలకు సమానం.



1957లో భారతదేశం దశాంశ వినియోగం మూలం, అయితే స్వల్ప కానికీ, దశాంశ మరియు దశాంశేతర నాణేలు రెండూ చెలామణిలో ఉన్న రెండు నాణేల మధ్య తేడాను గుర్తించడానికీ 1957 మరియు 1964 మధ్య ముద్రాణన నాణేలు "నయా టైప్" [నూపు టైప్] "అనే పూనంతో ముద్రించబడ్డాయి. చెలా-  
-మణిలో ఉన్న 1, 2, 3, 5, 10, 20, 25, 50 [నయా] టైప్ మరియు ఒక రూపాయి. రూపాయిలు వాటి యార్ప- దశాంశ విలువను నిలుపుకున్నందున, దశాంశకరణ తర్వాత ఒకటి, సగం మరియు పావు రూపాయల యార్ప-దశాంశ విలువను చెలామణిలో ఉంచారు.

1964లో "నయ" అనే పదం తొలగించబడింది మరియు 3 టైప్ అనే కీత్తు డెనామినేషన్ చెలామణిలోకి వచ్చింది. 1968లో 20 టైప్ల నాణేం ముద్రించ బడింది. ఈ నాణేలు వివిధ పద్ధతుల ద్వారా తొలగించబడ్డాయి. 1970లలో 1, 2 మరియు 3 రూపాయల నోట్లు స్థానంలో కీత్తు 2 రూపాయల నాణేం ప్రయోగా-  
-త్మకంగా ప్రవేశపెట్టబడింది. 2 రూపాయల నాణేం 1990 వరకు ముళ్ళ ముద్రించబడలేదు. ఆ తర్వాత ప్రతి సంవత్సరం ముద్రించబడింది.

10, 25 మరియు 50 టైప్ల స్టైలిస్ లెస్ స్టైల్ నాణేలను 1988లో ప్రవేశపెట్టారు. 1992లో పాత రూపాయి కంటే చూడని మరియు తేలికైన కీత్తు స్టైలిస్ లెస్ స్టైల్ రూపాయి నాణేం, 5 రూపాయల క్రోనికెల్ కాయిన్తో పాటు ముద్రించ బడింది.

2005లో తొలిసారిగా 10 రూపాయల నాణేం ముద్రించబడింది. పూర్వపు కీసం పెరుగుతున్న డెనాండ్ మరియు 2, 5 మరియు 10 రూపాయల నోట్ల ముద్రణ ఖర్చు పెరగడం వల్ల అధిక విలువ కలిగిన నాణేలు ప్రవేశపెట్ట-  
-బడ్డాయి.

30 జూన్ 2011 న 25 మైసలు మరియు అంతకంటే తక్కువ విలువ కలిగిన అన్ని నాణేలు అధికారికంగా డియోనిట్రిజ్ చేయబడ్డాయి.

చెలమిచీల్డి ఉన్న సార్కస్ నాణేలు వివిధ విలువలలో చూడవచ్చు. అవి మహాత్మా గాంధీ, బువయ్యర లాలే నాయ్, ఇందిరా గాంధీ, BR అంబేద్కర్, రాజీవ్ గాంధీ, జ్ఞానోత్సవం, 1982 బసీయాక్రీడలు, సర్దార్ వల్లభాయ్ పటేల్, సుభాష్ చంద్ర బోస్, శ్రీ అరబిందో చిత్రరంజన్ దహతి, శివ ఛత్రంజన్ 10 పంటి వివిధ ప్రత్యేక సంఘటనలు లేదా ప్రకృతిని చిత్రీకరిస్తాయి. కామన్వెల్త్ గేమ్స్, భగత్ సింగ్, రవీంద్రనాథ్ ఠాగూర్, అటల్ బిహారీ వాజ్ పాయి, బులియన్ వాలాబగ్ ఊపకోత మొదల వీ.

### నయా మైసా నోటాస్ 1953 - 1963

'మైసా' యొక్క స్టెల్లం వికాసానం మైసా మరియు బయ్యదచనం లో 'మైసా' గా సవరించబడింది. ప్రజల గుర్తింపు కోసం, "నయా" పదంతో అగిం చ -బడిన 1 June 1964 వరకు క్రొత్త దశాంశ మైసాను "నయామైసా" [నయామైసా] అని పిలుస్తారు. 50p, 25p, 10p, 5p, 2p, మరియు 1p నాణేలు దేవనాగరి లిపిలో రూపాయి యొక్క భాగం ప్రకారం నాణేం విలువను వివరిస్తూ ఒక పురాణాధిను కలిగి ఉన్నాయి.

MALD. GOVT DEGREE & PG COLLEGE, GADWAL

JOGULAMBA GADWAL DIST

# మన ఊరు-మన చరిత్ర

STUDENT STUDY PROJECT  
2022-23

SUBMITTED TO  
TELANGANA SAHITYA ACADEMY, HYDERABAD  
&  
COMMISSIONER OF COLLEGIATE EDUCATION, HYDERABAD

ON

MY VILLAGE: గదవల (నడిగట్ల)

MANDAL: గదవల

DISTRICT: జోగులంబ గద్వాల

SUBMITTED BY

NAME OF THE STUDENT: కె. కృష్ణమోహన్

HALL-TICKET NO: 20033024445023 (023)

PROGRAM: BSC (BZC) - E/M

(SUPERVISOR)

(COLLEGE COORDINATOR)

(DIST COORDINATOR)

(PRINCIPAL)

బోగులాంబ గద్వాల జిల్లా

గద్వాల సంస్థానం (ప్రస్తుతం)

తెలంగాణ రాష్ట్రం.

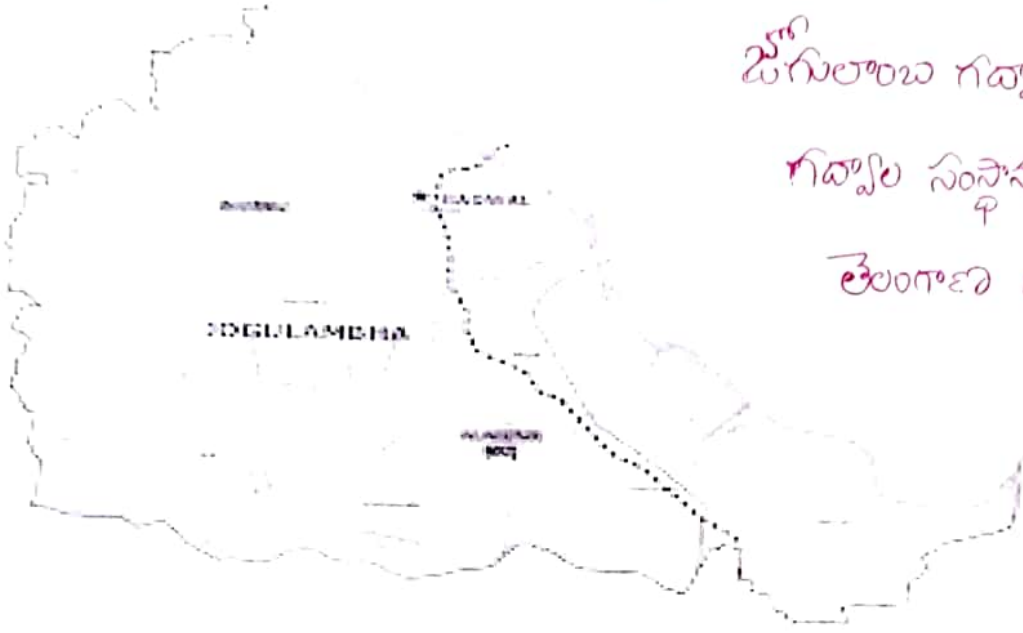

బోగులాంబ గద్వాల జిల్లా భారత దేశంలోని తెలంగాణ రాష్ట్రంలోని

ఒక జిల్లా. జిల్లా యొక్క పరిపాలన ప్రధాన కార్యాలయం గద్వాల వద్ద ఉంది. జిల్లా నారాయణపేట, వనపర్తి జిల్లాలతో మరియు ఆంధ్రప్రదేశ్ మరియు కర్ణాటక రాష్ట్ర సరిహద్దులతో సరిహద్దులను పంచుకుంటుంది. ఈ జిల్లా 2016 లో మహబూబ్ నగర్ జిల్లా నుండి వేరు చేయబడింది.

బోగులాంబ గద్వాల జిల్లా 2,928 చదరపు కిలోమీటర్ల (1,131 చదరపు మైళ్ళు) వైశాల్యంలో విస్తరించి ఉంది. 2011 భారత జనాభా లెక్కల ప్రకారం, జిల్లాలోని ప్రాంతం 6,09,990 జనాభాను కలిగి ఉంది.

జిల్లాలో ఒక రెవెన్యూ డివిజన్, గద్వాల ఉంది మరియు 12 మండలాలగా ఉపవిభజన చేయబడింది. ఉల్లంపూర్, ధోహార్, గద్వాల, గట్టు, అయిడ, ఇటక్కాల, కాలూరు తిమ్మనదొడ్డి, మల్లకల్, మానోపాడ, రాజోలి, ఉండవెల్లి, వడ్డిపల్లి మొదలగు మండలాలగా ఉపవిభజన చేయబడింది.

జనాభా శాస్త్రం:-

జిల్లాలో 6,09,990 మంది జనాభా ఉన్నారు. ఇందులో పురుషులు 3,09,274 మంది మరియు స్త్రీలు 3,00,716 మంది ఉన్నారు. పట్టణ జనాభా 63,177 (10.36%). జనాభాలో షెడ్యూల్డ్ కులాలు మరియు షెడ్యూల్డ్ తెగలు వరుసగా 120,639 (19.77%) మరియు 9376 (1.54%) ఉన్నారు.

గిద్దాల సుస్థానం, టుంగభద్ర, కృష్ణా నదుల మధ్య ప్రాంతంలో నడిగడ్డగా పిలువబడే అంతర్వేదిలో 800 చదరపు కిలోమీటర్ల మేర విస్తరించి ఉండేది. 14వ శతాబ్దంలో కాకతీయ సామ్రాజ్య పతనం తర్వాత ఈ గిద్దాల సుస్థానాభిషులు బహుమనా సామ్రాజ్యం సామంతులు అయ్యారు. వంశ చరిత్ర ప్రకారం గిద్దాలను 1553 నుండి 1704 వరకు పెద్ద వారెడ్డి, పెద్దన్న భూపాలుడు, సర్దారెడ్డి, వారెడ్డి, కుమార వారెడ్డి పరిపాలించారు.

1650 ప్రాంతంలో ముష్టిపల్లి వారెడ్డి అయిబో, ధరూర్ మొదలైన మహల్లకు నాడుగోడుగా ఉండేవాడు. వారెడ్డికి మగ సంతానం లేకపోవడం వల్ల తన ఏకైక కుమార్తెకు వివాహం చేసి అల్లుడు పెద్దారెడ్డిని ఇల్లరికం తెచ్చుకున్నాడు. వారెడ్డి తరువాత అల్లుడు పెద్దారెడ్డిని నాడుగోడు అయ్యాడు. పెద్దారెడ్డికి ఇద్దరు కుమారులు. పెద్దవాడు ఆనందగిరి, చిన్నవాడు సోమగిరి (ఇతననే సోమనాథ్రి, సోమన్నభూపాలుడుగా ప్రసిద్ధుడయ్యాడు.)



శ్రీ పెద్ద నోమభూపాలుడు / సలనోమనాథి రాజు  
గద్దాల సంస్థానాధిపతుడు

1600

1700

పెద్దరెడ్డి తరువాత ఆతని రెండువ కొడుకు నోపిన్న. ఇతను 1704 నుండి నాడుగొడికిం చేశాడు. ఇతను కృష్ణా నది తీరాన గద్వాల కోట నిర్మించి తుంగభద్రకు దక్షిణాన రాజ్యన్ని ఆహార, బనగానపల్లె, సిరిపెళ్ల, నంద్యాల, సిద్ధాపురు, తిలకూరు, అహోబిళం, కర్నూలు మొదలైన ప్రాంతాలకు విస్తరింపడేశాడు. ఈ సంస్థానం కింద 103 పెద్ద గ్రామాలు, 26 బౌగెరులు ఉండేవి.

నిజాం అలీ ఖాన్ అసఫ్ ఝా|| యొక్క పరిపాలనా కాలంలో దక్కనులోని కొన్ని ప్రాంతాలలో మరాఠుల ప్రాబల్యం పెరిగి 25 శాతం ఆదాయ పన్ను (చేత) వసూలు చేయడం ప్రారంభించారు. దీనిని దో-అమలీ (రెండు ప్రభుత్వాల) అని కూడా అనేవారు. రాజా సీతారాం భూషాల్ 1840లో మరణించాడు. ఆ తరువాత ఆతని దత్తపుత్రుడు రాజా సీతారాం భూషాల్ || సంస్థానాన్ని పరిపాలించాడు. నిజాం VII ఇతనికి "మహారాజ" అనే పట్టాన్ని ప్రధానం చేశాడు. 1924 లో మరణించే సమయానికి ఇతనికి భార్య, ఇద్దరు కుమార్తెలు ఉన్నారు.

గద్వాల సంస్థానాధిశులు తమ స్వీత నాణేలను ముద్రించుకున్నారు. 1909 నాటికి కూడా ఈ నాణేలు రాయిచూరు ప్రాంతంలో చలామణిలో ఉండేవి.

## సాహిత్య వ్యాసన:-

నిజాం రాష్ట్రంలోని సంస్థానాల్లోకెల్లా గద్వాల సంస్థానంలో సాహిత్య వ్యాసన అధికంగా ఉండేది, సంస్థానాధిపతులు విద్యాపేర్లకు, కళాకారులను ఆదరించారు. సంస్థానంలో ప్రతి సంవత్సరం మాఘ, కార్తీక మాసాలలో సంగీత, సాహిత్య సభలు జరిగేవి. రాజాపదనోమభూపాలుడు స్వయంగా కవి. అతను ఒయదేవుని గేతాగోవిందాన్ని తెలుగులోకి అనువదించాడు. 1761 నుండి 1794 వరకు వారింఛిన చిననోమభూపాలుడు కవిపండితులను ఆదరించడమే కాకుండా, స్వయంగా రచనలు చేశాడు. ఇతని ఆస్థానంలో అప్పదిగ్గజాలనే 8 మంది కవులు ఉండేవారు. ఇతని కాలాన్ని గద్వాల సంస్థానంలో 'సాహిత్య స్వర్ణయుగం' గా చెబుతారు. ప్రముఖ కవి నోమయాజులు, అయార శిరోభూషణం రచించిన కందాళాచార్యులు ఇక్కడివారే. ఆంధ్రప్రదేశ్‌లోని ఎక్కడెక్కడి కవులూ ఇక్కడి రాజుల దర్బారానికి వచ్చేవారు.

## గద్వాల కోట:-

గద్వాల కోట, మహబూబ్ నగర్ జిల్లాలోని కోటలన్నిటిలోకీ ప్రసిద్ధి చెందినది. ఇది గద్వాల పట్టణం నడి బొడ్డున ఉంది. ఈ కోటను రాజా పెద్ద నోమభూపాలుడు సా.శ. 1662 లో నిర్మించాడు. ఇతనికే నల్ల నోమనాది అనే పేరు కూడా ఉంది. ఇదే కోటలో చెన్నకేశవస్వామి దేవాలయాన్ని నోమనాదియే అత్యంత సుందరంగా నిర్మించాడు. దేవాలయ గోడలపై ఉన్న శిలలకళ, దేవాలయం ఎదుట ఉన్న 90 అడుగుల గాలిగోపురం ఇప్పటికీ చూపురులను ఆకట్టుకుంటాయి.





కొటి లోపల సుస్థుతిం ప్రభుత్వ డిగ్రీ కళాశాల (మహారాణి ఆది  
 లక్ష్మి దేవమ్మ - MALD), ప్రభుత్వ జూనియర్ కళాశాల నడుస్తున్నవి.



ఇది వలయాకారంలో ఉన్న మట్టికొట . కొట బయట వైపు ఎత్తైన  
 పెద్ద పెద్ద బురుజులతో మట్టిలో నిర్మించబడింది. లోపలి వైపు కొట  
 ముత్తెనికి రాలి గోడ ఒక పొరగా నిర్మించబడింది. బయట మట్టి గోడలు  
 పక్కాకాలంలో తరచుగా కూలిపోతున్నప్పటికీ, లోపలి వైపు రాలి గోడ ఏమాత్రం  
 చెక్కి- చెదరలేదు. కొటలోకి నీత్రువులు ప్రవేశించకుండా కొట బయట  
 చుట్టురా నాటలో నిడుదానికి కందకం నిర్మించారు. నేటకొ కందకం  
 పట్టణంలోని మురికి నాటలో నిండి నాట దుక్కాన్ని తలపిస్తుంది. పోషాన  
 కొట ప్రవేశద్వారం ఉంది. కొటలోకి ప్రవేశించగానే, కుడివైపు శిథిలమైన  
 ఆధికారుల, భటుల నివాస స్థావరాలు కనిపిస్తాయి. వాటిని దాటుకుని ముందుకు  
 వెళ్ళే, కుడివైపు ఎత్తైన ఆలయాల ప్రహారీ గోడ కనిపిస్తుంది. ప్రహారీలోపల.

కొటి లోపల ప్రస్తుతం ప్రభుత్వ డిగ్రీ కళాశాల (మహారాణి ఆది  
 లక్ష్మి దేవమ్మ - MALD), ప్రభుత్వ జూనియర్ కళాశాల నడుస్తున్నవి.



ఇది వలయాకారంలో ఉన్న మట్టకొటం . కొటం బయట వైపు ఎత్తైన  
 పెద్ద పెద్ద బురుజులతో మట్టలో నిర్మించబడింది. లోపలి వైపు కొటం  
 ముత్తెనికి రాలి గోడ ఒక వొరగా నిర్మించబడింది. బయట మట్ట గోడలు  
 వర్షాకాలంలో తరచుగా కూలిపోతున్నప్పటికీ, లోపలి వైపు రాలి గోడ ఏమాత్రం  
 చెక్కి-చెదరలేదు. కొటంలోకి శత్రువులు ప్రవేశించకుండా కొటం బయట  
 చుట్టూరా నాటతో నిడుదానికి కందకం నిర్మించారు. నేటికీ కందకం  
 ఉట్టణంలోని మురికి నాటతో నిండి నాట దృశ్యాన్ని తలపిస్తుంది. పశ్చిమాన  
 కొటం ప్రవేశద్వారం ఉంది. కొటంలోకి ప్రవేశించగానే, కుడివైపు శిథిలమైన  
 ఆధికారుల, భటుల నివాస స్థావరాలు కనిపిస్తాయి. వాటిని దాటుకుని ముందుకు  
 వెళ్ళి, కుడివైపు ఎత్తైన ఆలయాల ప్రహారీ గోడ కనిపిస్తుంది. ప్రహారీలోపల.

ఆంధ్రుల సముదాయం కనిపిస్తుంది. వాటలో మూడు ఆంధ్రులు  
 పట్టణానికి దగ్గర వాటలో ప్రధానమైనది గద్దాల సుద్ధాని ప్రభువుల  
 వంశాన్ని తో చెన్నకేశవ స్వామి దేవాలయం. అది మిగిలిన ఆంధ్రులకు  
 గోపూర్ ఉంది, ఎత్తైన వేదిక మర నిర్మించబడి ఉంది. ఆంధ్రుల  
 మూడు గాలి గోపురం పట్టణం మొత్తానికి కనిపించేంత ఎత్తుగా ఉంది,  
 మూడు ఆంధ్రులతోయంగా ఉంటుంది. గాలి గోపురం ద్వారా ఆంధ్రులలోని  
 వాళ్ళ వారో మెట్ల దగ్గర గంట వేదిక ఉంది. రాతి స్తంభాల్కు చాలా  
 స్వచ్ఛమైన గంట వేలాడి ఉంటుంది. ఈ ఆంధ్రులకి ఇరువైపుల మరోకొకడు  
 ఆంధ్రులు ఉన్నారు. వాటిలో ఒకటి శివాలయం. ఈ ఆంధ్రులలోని శివాలయం  
 ఆకట్టుకుంటాయి. ఈ మూడు ఆంధ్రులు ఒకే ఆవరణలో ఉన్నాయి.  
 ఆంధ్రుల ఆవరణలోకి ప్రవేశించడానికి కేండు ప్రధాన మార్గాలు ఉన్నాయి.  
 తొమ్మిది వైపు ఉన్న గాలి గోపురం ద్వారా, ఉత్తర ద్వారా ద్వారా ప్రవేశించ-  
 వచ్చు. దక్షిణం వైపు మరో ద్వారం ఉండినప్పటికీ అది ప్రవేశ ద్వారం  
 కారు. ఆ ద్వారం గుండా వెళితే కొట్లోపలి పురాతన బావి కనిపిస్తుంది.  
 కొట్లోకి ప్రవేశించేటప్పుడు ఎదురువైపు జనీయర్ కళాకాం భవనం  
 కనిపిస్తుంది. కొట్లో ఉత్తరం వైపు ఆటస్థలం, తొమ్మిది వైపు ఎల్లమై  
 దేవాలయం. ఉన్నాయి.

రాజు పెరునామభూపాలకు (నులనామనూరి) పూడూరు రాజధానిగా  
 పరిపాలించేవాడు. పూడూరు కొట్ను మరమ్మత్తు చేస్తుండగా గుప్తనిధి  
 లభించగా, శత్రు దుర్భేధ్యంగా ఉండాలనే ఉద్దేశంతో గద్దాలలో మట్ల  
 కొట్ను కట్టించాడు. కొట్ నిర్మాణంలో ఎన్నో ఆవాంతులను రావజములో  
 కేవలం అనే బ్రాహ్మణుడిని బలి ఇచ్చారని, ఆ పాప పరిహారానికి గాను

గదావల కోటలో చెన్నకేశవ దేవాలయాన్ని నిర్మించారని కథ ప్రకారంలో  
 ఉంది. చెన్నకేశవ నామి ఆలయాన్ని నిర్మించిన తరువాత రాజధానిని పూజారు  
 నుంచి గదావలకు మార్చారు. పూజారును చాళుక్యులు పరిపాలించగా,  
 చాళుక్యులది, పల్లవులది మధ్య జరిగిన యుద్ధంలో పలునోమభూపాలుడు  
 కూడా వాల్లొని గదాను, వాలనును ప్రయోగించడం పల్ల ఈ ప్రాంతానికి  
 "గదావల (గదావల)" అనే పేరు వచ్చిందని చెబుతారు. ఆ విధంగా ఈ కోట  
 గదావల కోటగా చరిత్రలో మిగిలిపోయింది. 1663 నుండి 1950 వరకు  
 గదావల సంస్థానాధిపతులు ఆధానంలో ఉండిన ఈ కోట, సంస్థానం రద్దు  
 తరువాత 1962 ప్రభుత్వ పరిపాలనలో ఉంది. రాష్ట్ర ప్రభుత్వం తరువాత 1962లో  
 జిల్లాలోనే మొట్టమొదట డిగ్రీ కళాశాలను ఈ కోట లోపల ఏర్పాటు చేసింది.  
 డిగ్రీ కళాశాల పేరు కూడా రాణి పేరు మెదుగా మహారాణి ఆదిలక్ష్మి  
 దేవమ్మ (MALD) డిగ్రీ కళాశాలగా పెట్టబడింది. గదావల సంస్థానాధిపతులు  
 సాహిత్రప్రియులు కావడంతో కోటలో తరుచుగా సాహిత్య సభలు జరిగావి.  
 కవులకు సంస్థానాధిపతులు బహుమతులను కూడా అందజేసేవారు.  
 చాననోమభూపాలుని హయాంలో అష్టదిగ్గజాలనే 8 మంది కవులుండేవారు.  
 వారి కాలంలో సాహిత్యం బాగా అభివృద్ధి చెందినది. అందుకే గదావలకు  
 "విద్వద్గదావల" అని పేరు. తరుపతి వేయటం కవులు కూడా గదావల  
 సంస్థానాన్ని సందర్శించారు.

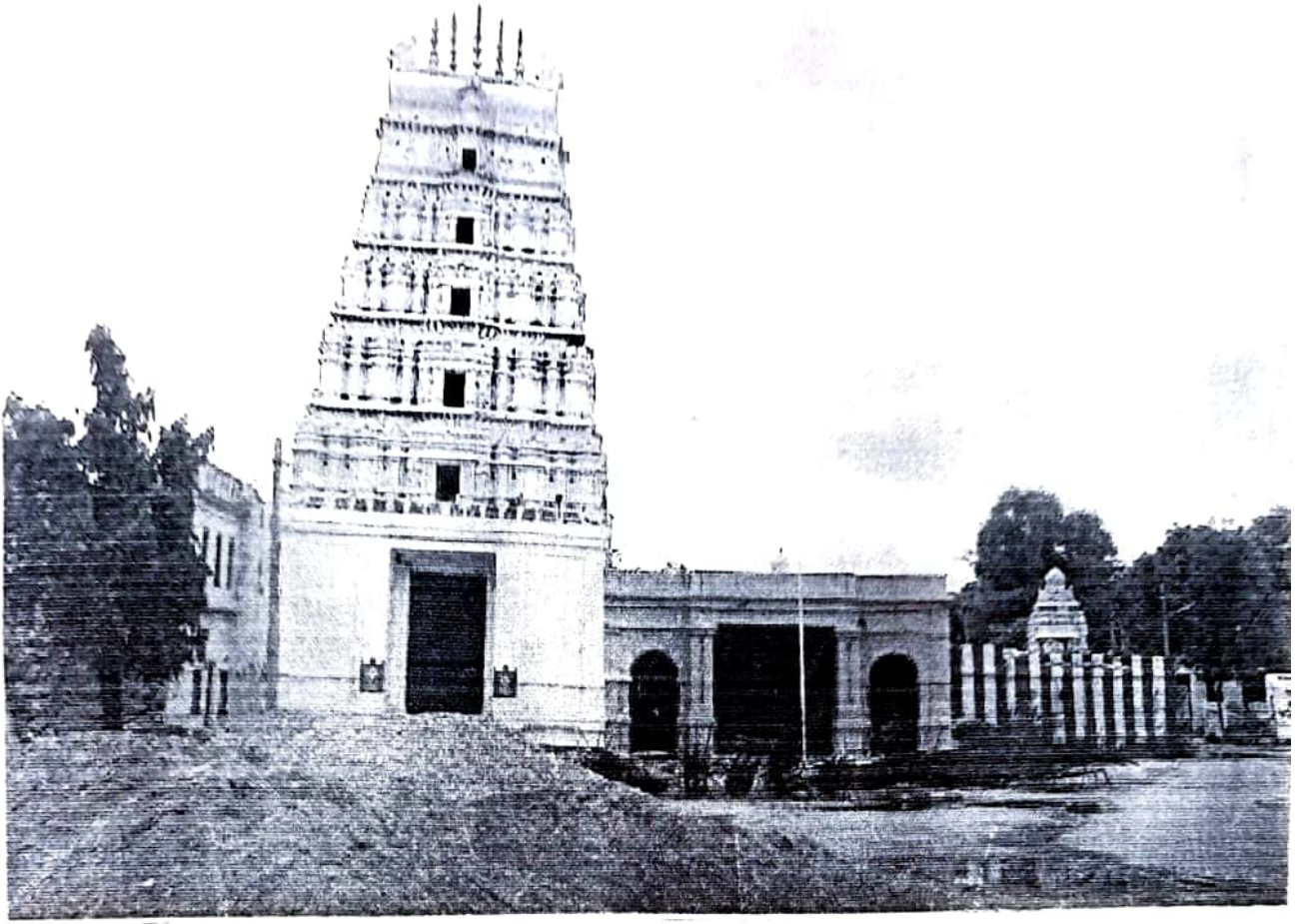

పాలమూరు జిల్లాలోని అలెపల్లె సంస్థానం గద్వాలలో శ్రీ భూలక్ష్మి  
 చెన్నకేశవస్వామి కొలవై ఉన్నారు. కొంగు బుగారమై భక్తుల కోరికలు నెరవేర్చే  
 చెన్నకేశవస్వామి ఆలయాన్ని 17వ శతాబ్దంలో నామినాథ భూపాలడు  
 నిర్మించారు. శ్రీ చెన్నకేశవస్వామి వారల్వారికి, శేషానికి, ఎడయానికి  
 మారుపేరు. సాధారణంగా విష్ణుమూర్తికి కుడి చేతిలో చక్రం, ఎడమ  
 చేతిలో శంఖం, మరో చేతిలో గద ఉంటుంది కానీ ఈ ఆలయంలో కొలవైన  
 చెన్నకేశవ స్వామికి కుడి చేతిలో శంఖం, ఎడమ చేతిలో చక్రం, మరో  
 చేతిలో గద చూడవచ్చును. ఇది ఈ ఆలయాన్ని ప్రపంచంలోని విష్ణుమూర్తి  
 ఆలయాల్లో ప్రత్యేకంగా నిలబెడుతోంది. ప్రస్తుతం ఈ గుడి బాధ్యతను  
 మంత్రాలయ శ్రీ రాఘవేంద్ర స్వామి మఠం చూసుకుంటోంది.

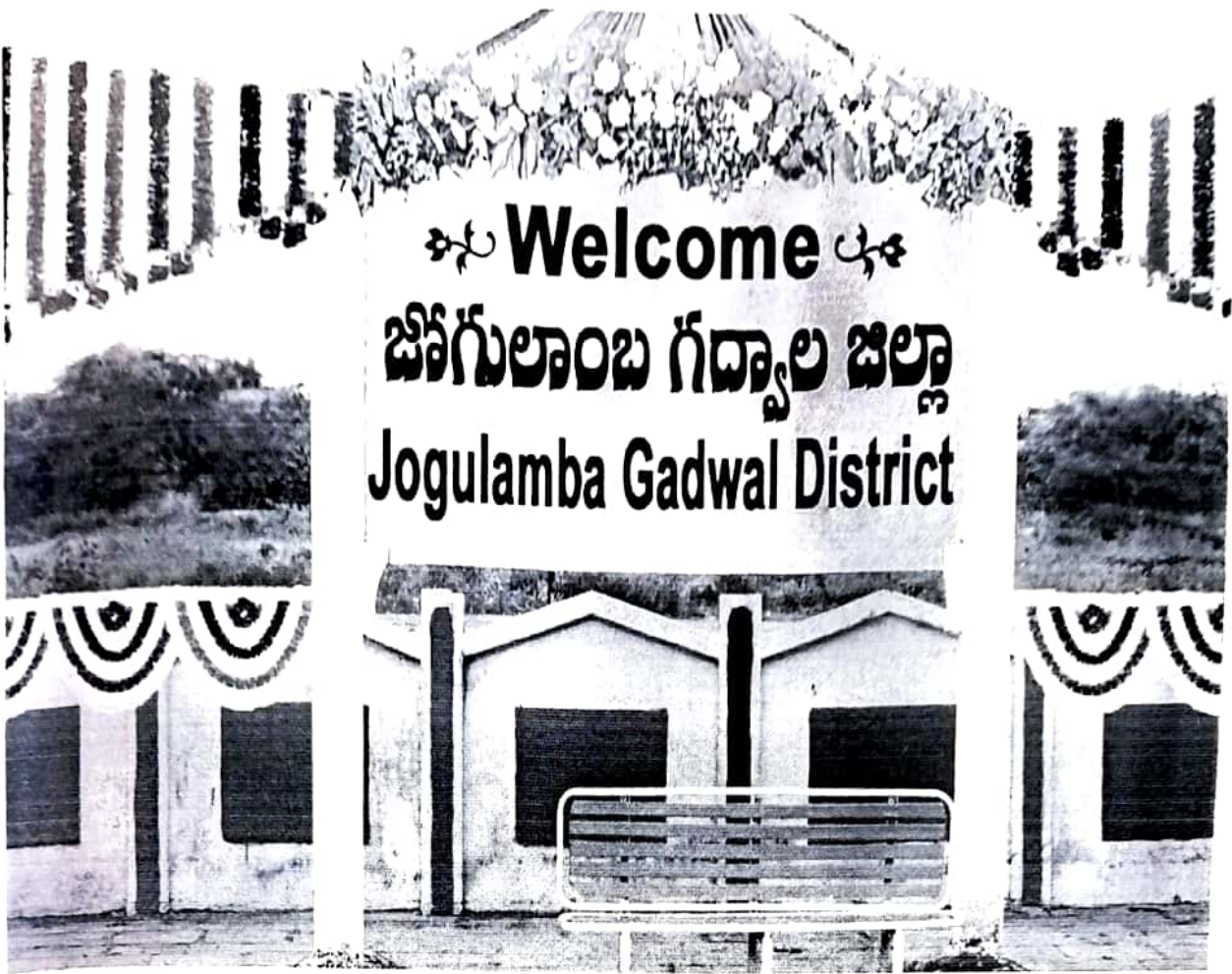

ప్రియదర్శిని జూరాల ప్రాజెక్ట్ :-

ప్రియదర్శిని ప్రాజెక్ట్ అని పిలువబడే జూరాల ప్రాజెక్టు తెలంగాణాలోని జోగులాంబ గద్వాల జిల్లాలోని కుర్వపూర్ గ్రామానికి 10 కిలోమీటర్ల దూరంలో ఉంది. కృష్ణ నది మొదటగా, రజర్వాయర్ 1045 అడుగుల స్థాయిలో ఉండేది. 11.94 టానింగ్ సామర్థ్యం కలిగిన ఈ విద్యుత్ ప్రాజెక్టును 1995 వ సంవత్సరంలో ప్రారంభించారు. ఈ స్థలంలో, కుర్వపూర్ క్షేత్ర నది నుండి నది ఈ ప్రాజెక్టు నాటిలో కలుస్తుంది. జూరాల అనే స్థలం గద్వాల పట్టణాల మధ్య 20 కిలోమీటర్ల దూరంలో ఉంది.

కృష్ణా నది జోగులాంబ గద్వాల జిల్లా దాటరా తెలంగాణాలోకి ప్రవేశిస్తుంది. తెలంగాణాలో ఏదోది పొడవునా నది ఉన్న ఏకైక జలవిద్యుత్ ప్రాజెక్ట్ ఇది, మరియు ఈ కారణంగా ఆనకట్ట బోలెయంగా

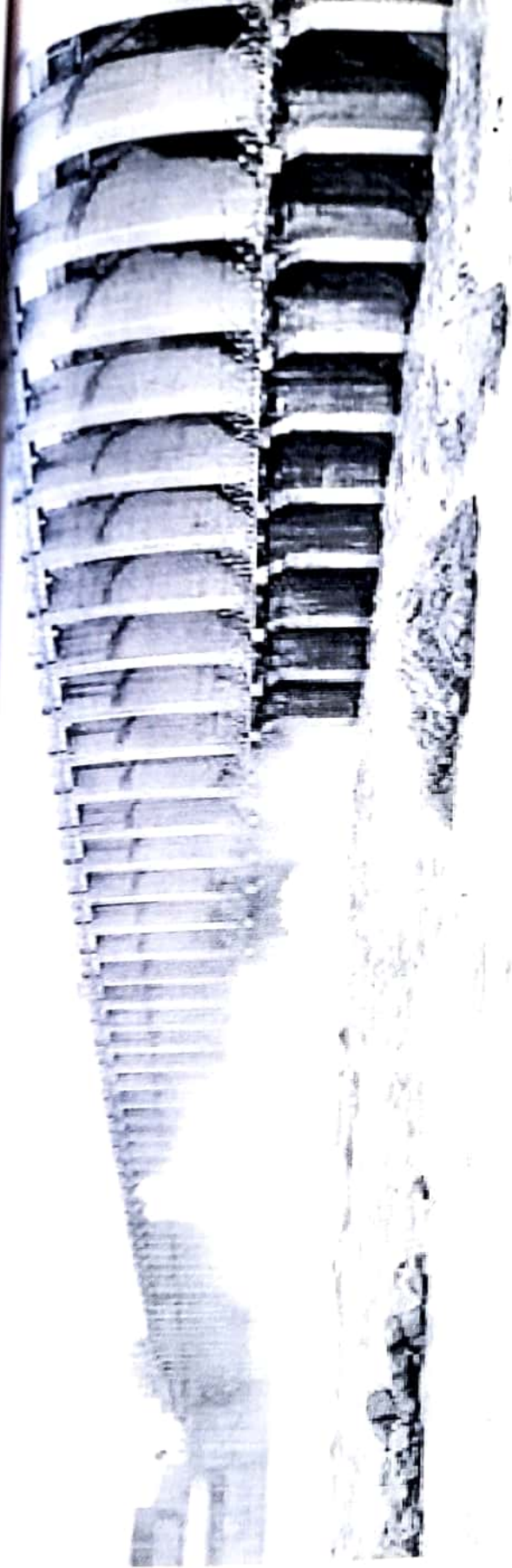

గ్రామం దగ్గర ఈ ప్రాజెక్టును నిర్మించారు. ఆలేకూరు నుంచి గదాపల

ప్రియమధుర్నిని జ్ఞోరాల ప్రొజెక్ట్, జోనులూరి గదాపల.



ముఖ్యమైనది. మరియు పర్చాటకులు, ముఖ్యంగా కర్ణాటక మరియు మహారాష్ట్ర నుండి ఈ స్థలాన్ని సందర్శిస్తారు. సంవత్సరమంతా బెబెరులో కురిసే ఆనకట్ట కాకుండా, జలాశయం నుండి 1 1/2 కిలోమీటర్ల దూరంలో ఒక జియల పాఠ్ ఉంది. ఈ పాఠ్ లో సుమారు 100 జియలు ఉన్నాయి. ఈ ప్రదేశానికి ఆధారితకత యొక్క సూచనను జోడిస్తే జ్వాల ఆనకట్ట సమీపంలోని రామాలయం మరియు పార్థసారథి ఆలయం ఉన్నాయి. ఈ ఆనకట్టలో సంవత్సరానికి అనేక మంది స్థానిక పర్చాటకులు సందర్శిస్తున్నారు.

ఈ ప్రాజెక్టు నిర్మాణం పూర్తి కావడానికి సుమారు 15 సంవత్సరాలు పట్టించి. 1981 జనవరి 6వ తేదిన అప్పటి ఆంధ్రప్రదేశ్ ముఖ్యమంత్రి టి. అంజయ్య శంకుస్థాపన చేశారు. 1996 ఆగస్టు 5వ తేదిన అప్పటి ముఖ్యమంత్రి నారా చంద్రబాబు నాయుడు మొదటి దశ కింద నిటని విడుదల చేసి, బాతికి అడతం చేశారు.

ఈ ప్రాజెక్టు రాతి కట్టడులో నిర్మించబడింది (మెసనలాడ్లో).

ఈ ప్రాజెక్టుక 64 రేడియల్ క్రస్ట్ గేట్లు, ఎడమవైపు 4 నాన్ ఓవర్ ఫ్లో బ్లాకులు, కుడివైపు 10 నాన్ ఓవర్ ఫ్లో బ్లాకులు, 6 డలవిచ్చుల్ ఉత్పాదన కోరని నిర్మించిన బ్లాకులు వెరసి మొత్తం 84 బ్లాకులు ఉన్నాయి. ఇన్ని బ్లాకులన్నీ ప్రాజెక్టు దేశంలో ఇటొకటి. ఎడమవైపు 1.7 కోమీటర్లు, కుడి వైపు 1.84 కిలోమీటర్లు దూరం మట్టికట్టలు (ఎర్త్ డ్యాం) నిర్మించబడి ఉన్నాయి.

గద్వాలకు 16 కిలోమీటర్ల దూరంలో ఉన్న ధూర్ మండలంలోని రేవులపల్లి గ్రామం దగ్గర ఈ ప్రాజెక్టును నిర్మించారు. ఆలేకూరు నుంచి గద్వాల

వెళ్ళు రోడ్డు మార్గములో ఆల్మోకూరు పట్టణానికి 15 కిలోమీటర్లు

దూరంలో ఈ ప్రాజెక్ట్ ఉంది. ఆల్మోకూరు - గద్వాల రహదారి ఈ ప్రాజెక్ట్ పై నుంచి వెళుతుంది.



గద్వాల రైల్వే స్టేషను:- గద్వాల రైల్వే స్టేషను జిల్లాలోని తొలి రైల్వే జంక్షను గా మారింది. రైల్వే జంక్షన్ పనులు జరుగుతున్న కాలంలోని రైల్వే స్టేషను ఆధునికరణ పనులు చేపట్టారు. పురాతన స్థానానికి ప్రతీకగా రైల్వే స్టేషను భవన నిర్మాణం కూడా కోటి ఆకారంలోని, పర్వతకులను ఆకట్టుకొనే విధంగా నిర్మించారు. కోటి బురుజులు ఆకారం, గోడలపైన కోటి నమూనా స్వచ్ఛంగా కనిపించేటట్లు చేసి భవనం మొత్తాన్ని మట్టి రంగులో తొర్చిదిద్దారు.

→ 2001 లో గద్వాల నుండి మీచర్ల వరకు ఒక రైల్వే లైన్లను ప్రభుత్వం ప్రతిపాదించింది. అది పూర్తితే మన స్టేషను ఐతా పెద్ద జంక్షనుగా మారుతుంది.

# గర్భాల సంస్థానాధీశులు

1947 లో దేశం స్వాతంత్ర్యం పొందిన తరువాత  
విచ్ఛేదన తొలగి పంజాబ్ ప్రావిన్సుకు ఉపప్రధాని హక్కు మీద  
సర్కార్ వల్లభాబు పటేల్ గారి కృషి ఫలితంగా 500లకు పైగా  
ఉన్న దేశీయ సంస్థానాలు మొత్తం భూమిలో విలీనమైన  
పూర్వపు భూస్వామి పక్షాలు అంతమైనాయి. మన  
దేశం నాటినుండి పంజాబ్ ప్రావిన్సు దేశంగా విచ్ఛేదించి.

పూర్వపు హైదరాబాదు సంస్థానం 1956లో  
విభజన అయిన తర్వాత భీష్మపూర్వం విచ్ఛేదించి. నిజాం  
రాష్ట్రంలోని భీష్మ, మహారాష్ట్ర, కర్ణాటక ప్రాంతాలు  
పరిసర రాష్ట్రాలలో విలీనమయ్యాయి. భూమి, రాష్ట్రాలకు  
అంకురార్పణ చేసింది. తెలంగాణ ప్రాంతంలో గల  
మహబూబ్ నగర్ జిల్లా అసలు పేరు పాలమూరు. భీష్మ  
నిజాం మహబూబ్ అలిఖాన్ పాలమూరును మహబూబ్-  
నగర్ జిల్లాగా, మార్చారు. ఈ జిల్లాలో గల సంస్థానాలు  
గద్వాల, అమరచింత, వనపర్తి, గోపాల పేట, కుటుప్రూరు,  
తాటికొండ.. మొదలగునవి.

గద్దాల సంస్థాన వైశాల్యం 1200 చదరపు మైళ్ళే.

ఇది కృష్ణా, తుంగభద్రా నదుల మధ్య వ్యాపించి ఉన్న  
నదిగట్ట.



ఓరుగల్లును పాలించిన కాకతాయుల కాలం నుండి  
ఈ తెండు నదుల గల ప్రాంతాన్ని దోళభ అని కూడా  
అనవారు. ఇది అలా అరణ్యావృతమైన ప్రాంతం. ఓరుగల్లు  
ప్రభువు ప్రతాపరుద్ర చక్రవర్తి, జయన సెనానుల, సామంతులు  
ఇక్కడి అడవులను నిర్మూలించి, ఈ భూమిని వ్యవసాయ  
ప్రాంతంగా మార్చారు. క్రీ.శ. 1290లో ప్రతాపరుద్ర చక్రవర్తి  
"బృజ" గ్రామ నివాసి అయిన ఋద్ధారెడ్డిని విడుదలనుల పరిపాలన  
-నాధికారిగా నియమించారు. ఆ కాలంలో పరిపాలనాధికారిని

నాదెగారు అని వ్యవహరించారు. బుద్ధురెడ్డి పాలనలో  
గుల విడు సేమలలో అలంపూర్ సేమ కూడా ఒకటి.

1323 లో కాకతీయుల సామ్రాజ్యం మహమ్మదీయుల  
దండయాత్ర వలన అస్తమించింది. దీనితో నాదెగార్ల  
స్వీతండ్రులు అయిన వారు 1347 నుండి 1489 వరకు బహమనీ  
సుల్తానులకు సామంతులుగా ఉండేవారు. 17వ శతాబ్దంలో  
కొంతలపాడు (గామవాసి "పెద్దారెడ్డి" కర్నూలు మండలానికి నాదెగార్ల  
గా ఉండేవాడు. ఇతను పూడూరు నాదెగార్లైన 'వారెడ్డి' పుత్రులకు  
"ఒకకమాంబను" వివాహం చేసుకున్నాడు. వారికి పెద్ద సోమభూపాలుడు  
బున్నించాడు. ఇతనిని సోమనాడి అని కూడా అనావారు. 1663  
నుండి 1712 వరకు అనగా 49 ఏండ్లు తేయన యోధునిగా,  
పరిపాలకునిగా, కవిగా పరిపాలనా భారాన్ని వహించాడు. తేయనకు  
గుడ్లకు భార్యలు. ఒకటి పెరు అమ్మకక రెండవ భమి పెరు  
లింగమ్మ. అమ్మకక కు సంతానం లేదు. రెండవ భార్య లింగమ్మకు  
గుడ్లకు మొగపెల్లలు బున్నించారు. 1) రాజు తిరుమల రావు

2) రాజు రామ భూపాలుడు.

పెద్ద సోమభూపాలుడు పూడూరు కొట్లను మరమ్మత్తు చేసి  
కాలంలో జరిగిన నిక్కొప్పంతో నేత్రువులకు అభివృద్ధిగా ఉండాలి  
గద్దాల కొట్లను కట్టించాడు. కొట్లో చిన్నకాశవ స్వామి  
భలయాన్ని కట్టించి రాజధానిని పూడూరు నుండి గద్దాలకు

మార్చాడు. దేరంగబేలు పెద్ద సోమభూపాలుని "రాజా" అని  
 పిలుచు నిజమే బనగాన పల్లెలో పాటు కర్నూల్ సెమలో ఉన్న  
 6 మహాలులపై స్వాధికారాన్ని నిచ్చారు. 1709 నుండి 1712  
 వరకు కర్నూలు దుర్గం రాజా సోమభూపాలుని భవనంలో ఉండెడి.  
 కర్నూలు కొడుకు స్వాధికారం చాసుకొవడానికి నిజాముల ముఠా  
 తన సైనిక దళానిని పంపాడు. రాజా సోమభూపాలుని  
 దళానిని కర్నూల్ సమీపంలో నిడుదూర్చుట్టల వద్ద  
 బరిగిన యుద్ధంలో రాజా సోమభూపాలుడు బెట్టసేక్ల అప్పని  
 కొబ్బ మరణించాడు.



గద్వాల సంస్థానాధీశులు పాలనాటి రెడ్లు. వారిది  
 మిడిమిట్ల గోత్రం. వంశం ముప్పిపల్లి. వారి సంప్రదాయం వైష్ణవం.  
 చెన్నకేశవ స్వామి వారి కులద్రావం.

పూడూరును చాళుక్యుల పాలించగా. చాళుక్యులకు పల్లవులకు  
 బరిగిన యుద్ధంలో పెద సోమభూపాలుడు ఒక గద, వాలము తన  
 శ్రయభవములను ప్రయోగించాడు. అందుకే శ్రయన నిర్మించిన  
 కొటకు (గద+ వాల) "గద్వాల" అని పేరు పెట్టారు.



గద్వాల దుర్గాన్ని కట్టించామందు అచిఘోష నివారణకు  
 కేసాబాబి అనా (బహుబాబిని బల గుచ్చారని, శ్రీ పాకు  
 పరివారానికి గాను కొటకా చొన్నకేసవ శ్రీలయాన్ని నిర్మించారని  
 ఒక ప్రతాపి. పెద సోమ భూపాలుడు తమ తండ్రి వల్ల లభించిన  
 ఐదల తమ తల్లి బక-మూంబ పేరున ఒక బాబిని త్రవ్వించారు.  
 గద్వాల రాజ్యన్ని పాలిస్తూ నంద్యాల, సీరిగొప్ప, సీథాపురం,  
 అహోబిలం, బండి శత్రుకురు, నీరివెళ్ళే ప్రాంతాల వరకు తమ  
 రాజ్యన్ని విస్తరింపజేసుకున్నారు. 1909లో కర్నూలు నవాబును  
 గెలచి, శ్రయన ధ్వంసాన్ని అరిపాడువైన (32 అడుగులు) శీరంగిని

గద్దాలకు తరలించాడు. సోమనాడి బయటావకవి సంస్కృతంలో "గైత్ర గోవిందాన్ని" తెలుగు భాషలో అనువదించాడు. పెవసోమభూ పాలన మరణాంతరం అతని భార్యలు అమ్మకట, లింగమ్మ విడు, గద్దాల సంస్థానాల పాలనా భారాన్ని నిర్వహించుటకు తమకు విశ్వాసపాత్రులైన "కల్లావెంకన్న", "రమణార్యులను" వనియోగించారు. వారి పర్యవేక్షణ 1712-1723 వరకు గడిచింది. 1723-1724 వరకు రాణి అమ్మకట పాలన కొనసాగింది. 1724-1738 వరకు రాణి లింగమ్మ పాలన కొనసాగింది. వారి కాలంలోనూ బొంబాయి వద్ద కృష్ణానది మధ్యలో గల ఎత్తైన కొండపై నిజాం కొట నిర్మాణం ప్రారంభమైంది. (తొమ్మిది వందల నివారణకు గద్దాలలో రాణి లింగమ్మ బావిని త్రవ్వించారు. 1723లో నిజాముల్ ముత్తాళి సుధీచెసుకాని ఖయన అధికారాన్ని రాణి లింగమ్మ అణగారించారు.

రాణి లింగమ్మ ప్రథమ పుత్రుడు రాజా తిరుమలరావు 1739-1742 వరకు పాలన చేసాడు. వారి కాలంలోనూ బొంబాయి వద్ద నిజాం కొట నిర్మాణం పూర్తి అయింది. తిరుమలరావుకు గుడ్లరు మంగమ్మ, చౌకకమ్మ. తిరుమలరావు మృతి అనంతరం మంగమ్మ '1' సంవత్సరం పాలించారు. చౌకకమ్మ 1743-1747 వరకు పాలించారు. ఈమె కాలంలోనూ నిజాం కొటలో (ఖంబనూరు స్వామి) విగ్రహ ప్రతిష్ఠాపన జరిగింది.



పెద సోమభూపాలుని పెడవ కుమారుడు రామారావు. ఇతనిని బొరజెల్లి సంస్థానం రాణి గరియమ్మ దత్తత తోసుకున్నది. రాణి చొక్కెమ్మ అనుమతితో అమె కొడుకు చిన సోమభూపాలుని పక్షాన 1747-48 వరకు రామారావు పరిపాలన కొనసాగించారు. ఈయన హయంలోనో బొరజెల్లి సేమలొని (గామలన్నింటిని గద్దాల సంస్థానంలో చేర్చారు. వారు అలంపూరు నవాబు సహాయంతో కర్నూలు నవాబు పై యుద్ధం చేసి ఓడించారు. కర్నూల్ బేల్లొని బికు వరకు వారు విజయ దుండుభిని కొనసాగించి బెతంబర్లలో చెన్నకేశవ స్వామి దేవాలయాన్ని పునరుద్ధరించారు.

రాజారామారావు అనంతరం రాజాచిన సోమభూపాలుడు 1762 - 1794 వరకు కొనసాగించారు. వారు గుగనపల్లి, డప్పేరు, పాళకు -లను ఓడించి, ధర్మాచల పరగణాను, గద్దాల సంస్థానంలో చేర్చుకున్నారు. వారు గద్దాల కొట్లొని చెన్నకేశవ శ్రీలయనికాన్ని తమ భార్య పేరున కట్టించారు. 1779లో గద్దాలొని చెన్నకేశవ శ్రీలయానికి దత్తరాన రామాలయ నిర్మాణం పరిగింది. 1773-1775 మధ్య బెతంబర్ల మహాల పై ఎరికిగల నాబెగౌడ అధికారాన్ని కర్నూలు నవాబు రద్దు చేశాడు. రాజా చిన్న సోమభూపాలుడు 1794లో వ్యాధిగ్రస్త -లై మరణించారు.

రాజాచిన సోమభూపాలునికి అభినవ భోజుడు అని బిరుదు కలదు. వారు రెండు రహస్యం అనే స్త్రీగార కావ్యాన్ని రచించారు. వారి శిష్టానంలో అనెకమంది కవి పండితులుండేవారు. చిన సోమ భూపాలుని అనంతరం రామభూపాలుడు 1794 -

1807 వరకు పరిపాలన కొనసాగించారు. విరికి పుత్రానం తాడు. రామభూపాలుడు యొక్క కుమార్తె లింగమ్మ, బోళవరం నల్లారెడ్డి కుమారుడు నెతారామారావును వివాహం చేసుకున్నారు. నెతారామారావును, రామభూపాలుడు నిల్లరికం ఉంచుకొని రాజారామభూపాలుడు అసపేరు పెట్టి పాలనా భారాన్ని అప్పగించాడు. 1800లో నిదం నవాబు రాజా సెతారామభూపాలునికి బహద్దూర్ అని "భూపాల" అని బిరుదు నిచ్చి గౌరవించాడు. వారు 1807-1840 వరకు పరిపాలన సాగించారు. విరికి లింగమ్మ, అనంతమ్మ, వెంకటలక్ష్మమ్మ అని ముగ్గురు భార్యలు ఉండేవారు. రాజా సెతారామభూపాల మరణాంతరం మొదటి భార్య లింగమ్మ 1839-1840 వరకు పాలన సాగించారు. శిషు వడ్డెపల్లె లల్లారెడ్డి కూమారుడు, రామన్నను దత్తత తొసుకొని అతనికి 'రాజా సోమభూపాలుడు (తృతీయ) అని పేరు పెట్టి పాలనా భారాన్ని అప్పగించారు. అతనికి సైనికులకు వివాహం వీర్పడి 1840 జూన్ 3వ తేదిన నండు దర్బారులోనా సైనికులు అతనిని కల్చి చంపారు.

అనంతరం రాజా సెతారామభూపాలుని కవ భార్య వెంకట లక్ష్మమ్మ 1840 రాజ్య భారాన్ని వహించారు. విరికి కూడు సుతానం తొనండున మొనల్లపైన వెంకటపురం రామకృష్ణారెడ్డి కుమారుడు రామన్నను దత్తత తొసుకొని నిదం (మధువు) అనుమతి పొంది అతనికి రాజారామభూపాలుడుని పేరు పెట్టి 1845 లో పట్టాభిషేకు చేసారు. వెంకటలక్ష్మమ్మ 1840 - 1865 వరకు రాజ్యన్ని వీలారు. ఈమె కాలంలోనా చెన్నకొండవలయానికి గొప్పరం కట్టించారు విరికాలంలోనా గద్దాలకు పోతొసు, సివిల్, శివినూర్, అధికారాలు లభించాయి. 1865-1901 వరకు రాజ రామ భూపాలుడు-II

స్వయంగా పాలనాబాధ్యులను చెప్పటం. నిజం నవాయి పాలనాధీ-  
 కారణం ఈ సంస్థానం వ్యవస్థాపన గద్దూరి రాజు కూడా (బిల్డింగ్  
 రాజుల సుబంధాలు విస్తరచుకున్నాడు.

రాజరామభూపాలని రామకా, లక్ష్మీదేవమ్మ అని  
 గద్దూరు గోరేలు వారికి కూడా సంతానం కలుగలేదు. వారి జన్మానంలోనా  
 పాగపల్లారెడ్డి (ప్రస్తుత పాగపల్లారెడ్డి తాత) దివానుగా పని చేస్తాడు.  
 పాగపల్లారెడ్డి మాటిమహాలయ వారెడ్డి కౌత్వాలగా వారికాలంలో పని  
 చేశారు. రాజరామభూపాల్ - II కి సంతానం లేనందున జయన సోదరిని  
 ప్రత్యక్షన వెంకటరామారెడ్డిని పెంచుకున్నాడు. ఈయనకే 'మహారాజా  
 సైతా' రాజరామభూపాల్ బహద్దూర్ అని నామకరణం చేసి నిజం నవాయి  
 గౌరి 1901 లో గద్దూరి సంస్థానం సింహాసనం పై



స్వరూపంగా పాంచాలాక్షరికను గానట్టింది. నిజం నవాయి పాలనాధికారులకి ఈ సంస్థానం అధికారమున గద్దాల రాజు కూడా (బెటెరిక్ రాజులలో సులభంగా విస్తారముకున్నారు.

రాజా రామభూపాలునికి రామకవి, లక్ష్మీదేవమ్మ అని ఇద్దరు భర్తలు వారికి కూడా సంతానం కలుగలేదు. వారి శిష్టానంలోనే పోగవుల్లారెడ్డి (ద్రాక్షుల పోగవుల్లారెడ్డి తాత) దివానుగా పని చేస్తాడు. పోగవుల్లారెడ్డి మాతమేమాలయ వారెడ్డి కొత్తగాగా వారికాలంలో పని చేసారు. రాజరామభూపాల్ - II కి సంతానం లేనందున కిరుస సోదరిని పుత్రుడైన వెంకటరామారెడ్డిని పెంచుకున్నారు. ఈయనకి 'మహారాజా సోతారామభూపాల్ బహద్దూర్ అని నామకరణం చేసి నిజం నవాయి నుండి అనుమతి పొంది 1901 లో గద్దాల సంస్థానం సింహాసనం పై అధిష్టించు చొనారు.



మహారాజానితారామభూపాలే 1901 నుండి 1924 వరకు ఈ సంస్థానాన్ని పరిపాలించారు. వారి కాలంలోనే సంస్థానం అభివృద్ధి చెందింది. 1912 లో క్షత్రియ కార్యక్రమాల వారి గొప్ప సన్నివేశం కలిగింది. కర్నూలు తాలూకా కుటుంబాల (గామానాటి చెందిన కిరెట్టిగారి కుటుంబం) భరిలక్ష్మి దేవమ్మను వారు వివాహం చేసుకున్నారు. వారి కులక్షేత్ర దేవమ్మ, (సోలక్షేత్ర దేవమ్మ) అనే ఇద్దరు పుత్రులు కలగారు. 1914 వే 12వ తేదీన అనారోగ్య కారణంగా మహారాజానితారామభూపాలే కర్నూలులోనే దివంగతులైనారు.

రాజానితారామ భూపాలే అనంతరం వారి వేరైన కుటుంబం మహారాజా భరిలక్ష్మి దేవమ్మ పరిపాలనాధికారాన్ని చేపట్టారు. వారి కుటుంబం పరిపాలన 1924 లో నిజాం ప్రభుత్వ గవర్నల అధికారమును తమ పాలనలోకి తీసుకున్నారు. గవర్నల పరిపాలన వ్యతిరేకంగా, అక్కడనుండి నిజాం ప్రభుత్వకు సర్దుబాటుగానే రాణి రాజా కుటుంబం వచ్చింది. తమ పట్టణ వాణిజ్యదానికి సుదీర్ఘ కాలం వరకు 'అభివృద్ధి కార్యక్రమాలు' ను ఏర్పాటుచేసారు. 5 సం॥ వారు పరిపాలనా బాధనను తర్వాత రాజ్యపాలనా బాధనను గవర్నల రాజా కుటుంబం నిజాం అప్పగించారు. వారి పాలన 1928-1949 వరకు బాధనపాలన పరిపాలనకు కుటుంబం దోహదించి రాజానితారామభూపాలే రాజ్య పరిపాలనను చేపట్టారు. వారి కుటుంబం రాజా పుష్ప రాజు, మహారాజులు వారు కుటుంబం వారి కుటుంబం పరిపాలనను చేపట్టారు. వారి పాలన కుటుంబం పరిపాలనను చేపట్టారు.

పాలన సాగించారు.



15<sup>వ</sup> ఆగస్టు 1947 లో భారతదేశంలో బ్రిటిష్ అయిన పరాయి వారి పాలన అంతమై ప్రజాస్వామ్యం ప్రవర్ధించింది. నిజాం సంస్థానం భారతయునియన్ లో 1948 సెప్టెంబర్ 17<sup>న</sup> విలీనమైంది. మొదట జనరల్ బయంట్ నాథ్ చౌదరి సైనిక పాలన విధించింది.

1949 లో బొగోరలు రద్దు అయినాయి. బొగోరల లండన్ కి రాజభరణాలిచ్చి ఆ సంస్థానాలను, బొగోరలను హైదరాబాదు ప్రభుత్వం స్వాధీనం చేసుకుంది.

1663 లో మహారాజా పెద సోమభూపాలుని పాలనలో అస్థిత్వం స్వాధీనం చేసుకున్న గద్వాల సంస్థానం 1949 లో మహారాజాకి ఆదిలక్ష్మి దేవిమరి పాలనలో అంతమైంది. మహారాజా గారు కూడా 18-08-1953 న దివంగతులైనారు.

పట్టణం విగ్రహాలను ప్రత్యేక పట్లకలలో కలయిక నుండి కౌగి  
 నుండి గుండ్లవల వల్లకు తోసుకొని వచ్చి అక్కడ నుండి మూడు  
 వర్షాలలో వలొడి, ప్రకృతి తోడుమైదానం నుండి కౌగి వచ్చి కలయిక  
 నుండి లాగడం, సంస్థలలోని బయ్యల విమలకు, గుర్రాలు, బండలు,  
 ముప్పాడు, అలలుల వంటకాగా సంగీత సృష్టి ప్రదర్శనలు భాగమెకాడు,  
 రాజకీయ దుష్కార్య, ముప్పాడును వేర్వేరుగా కలిపిన రాజకీయకు  
 వేదికలలో దీరకొనిపులో రాగా, మండితుల వాద ప్రతనాల పూజల  
 ముప్పాడు గుండ్ల మొగిస్తూ తొర్ల ముందు నడవడం, మాడుతొర్లను గుండ్ల  
 కౌగి వచ్చి కలయిక వలకు లాగడం, తోడుమైదానంలో రాజకీయ  
 గుండ్ల ముందు వేడుకూడు, దుష్కార్య పూలను వేదిక తట్టలతో చల్లడం,  
 కలగడం, కలలు, వేకక భజనలు, కొలాటాలు, బాణా సంజాలను  
 కల్పడం ఒక ప్రత్యేక శిక్షణ. గుండ్ల గత వైభవ స్మృతులు.  
 సంస్థలను నెలమూలల నుండి ఈ తోడులకు ఉత్సాహంకు ప్రకటన  
 వల సంస్థలలో వచ్చినాడు.

రాజ సేవారామభూపాల కుడు ఒక సోదక బృందాన్ని  
 సమకూర్చి (వారామ పట్టాభిషేక, నాటకాన్ని ప్రదర్శించెవారట.  
 గుండ్ల వారి కకాత్మకకు ఒక నిదర్శనం. మహారాణా శ్రదిలక్ష్మి  
 వేదము 20 వ్యక్త పాలనలో వారి పై పెకుట బాధ్యతలు పడ్డాయి.  
 గుండ్ల ప్రభువు నుండి తొడి గుండ్ల సంస్థలను పాలనాధికారాన్ని  
 వచ్చినందు, తమ దైవ్య కుమార్తె వలకల్ల వేదమును వామకాండ  
 వచ్చినావేకడు రాజ రామేశ్వరరావు పుత్రుడు సామెత్తెరరావుకి



గిచ్చి ఎవాహం కరివించడు, తెంప కూతురు (శ్రీలక్ష్మీదేవమ్మ) కు పొడున్నవెట సంస్థానాభిషేకైన రాజౌ రామచంద్రారెడ్డి తో ఎవాహం చేయటం, ఏభమ కుతురి కొడుకు రాజౌ కృష్ణరామ భూపాలెను పెంచి పట్టాభిషేక్తుని చేయటం, భయనకు వేరంగల్ బిల్లా మానుకొడు తాలకా మోటాటి రెడ్లకు చెందిన (శ్రీలతాదేవి) తో ఎవాహం కరివించడు, నిజాం నవాబుల కాలంలో గద్దాల సంస్థానాన్ని తన చాతుర్మిలో, నోర్పులో, కృష్ణ చౌసి గద్దాల సంస్థానం యొక్క ఏడులను తన కన్న బిడ్డలవరె పాలించారు.

జి ఎభమగా గద్దాలను పాలించిన రాజుల గద్దాలకు ఎంతో కైక్కి ఏలేళ్ళులేట తెచ్చారు.



MALD. GOVT DEGREE & PG COLLEGE, GADWAL

JOGULAMBA GADWAL DIST

# మన ఊరు-మన చరిత్ర

STUDENT STUDY PROJECT

2022-23

SUBMITTED TO  
TELANGANA SAHITYA ACADEMY, HYDERABAD  
&  
COMMISSIONER OF COLLEGIATE EDUCATION, HYDERABAD

ON

MY VILLAGE: \_\_\_\_\_

MANDAL: GADWAL

DISTRICT: GADWAL

SUBMITTED BY

NAME OF THE STUDENT: B-RITHIKA ANAND

HALL-TICKET NO: 80033024908001

PROGRAM: MANA DORU - MANA CHARITRA

\_\_\_\_\_  
(SUPERVISOR)

\_\_\_\_\_  
(COLLEGE COORDINATOR)

\_\_\_\_\_  
(DIST COORDINATOR)

\_\_\_\_\_  
(PRINCIPAL)

Handwritten text in a decorative, pink-outlined cloud shape. The text is written in a stylized, cursive script and reads: "Kiss Me".



# గద్వాల కోట

గద్వాల కోట మహాబాబ్ నగర్ జిల్లాలోని కోటల్లో ఒకటిగా చెందినది. ఇది గద్వాల పట్టణం నుండి దక్షిణం దిశలో 4 కి.మీ దూరంలో ఉంది. ఇది 1662 లో నిర్మించబడింది. ఇది సుల్తాన్ సోమనాథ్ రెండవ రాజు రాజధానిగా ఉన్నప్పుడు నిర్మించబడింది. ఇది కోటలో చూడవచ్చిన సోమనాథ్ దేవాలయం చాలా ప్రఖ్యాతిగా వుంది. దీనిని దేవాలయం అంటారు. దీనిని 90 అడుగుల ఎత్తులో నిర్మించారు. దేవాలయం చూడటం కోసం దీనిని పునరుద్ధరించారు. కోటలో చూడవచ్చిన ప్రధాన ఆలయాలు, ప్రధాన భవనాలు కింది వాటిని పేర్కొనవచ్చు.



## కోట చరిత్ర నేపథ్యం:

రాజా సోమనాథ్ రెండవ రాజు (1662-1675) ఈ కోటను నిర్మించాడు. ఇది గద్వాల పట్టణం నుండి దక్షిణం దిశలో 4 కి.మీ దూరంలో ఉంది. ఇది సుల్తాన్ సోమనాథ్ రెండవ రాజు రాజధానిగా ఉన్నప్పుడు నిర్మించబడింది. ఇది కోటలో చూడవచ్చిన సోమనాథ్ దేవాలయం చాలా ప్రఖ్యాతిగా వుంది. దీనిని దేవాలయం అంటారు. దీనిని 90 అడుగుల ఎత్తులో నిర్మించారు. దేవాలయం చూడటం కోసం దీనిని పునరుద్ధరించారు. కోటలో చూడవచ్చిన ప్రధాన ఆలయాలు, ప్రధాన భవనాలు కింది వాటిని పేర్కొనవచ్చు.

కొండల నిర్మాణాలు:



ఇది వలదుకొండలో ఉన్న మట్టకొండ. కొండ బయట వైపు అత్యంత పెద్ద పెద్ద బురుజులతో మట్టలతో వైపు అత్యంత పెద్ద పెద్ద నిర్మించబడింది. లోపల వైపు కొండ మెల్లని రాల గోడ ఒక పొంగొ నిర్మించారు. బయట మట్ట గోడలు వర్షాలతో తరుచుగా కాలపోతున్నప్పటికీ లోపల రాల గోడ ఏ మాత్రం చాటు చెదరలేదు. కొండలో శిథిలపులు ప్రవేశించకుండా కొండ బయట చుట్టూర నిలువో నింపడానికే కందకు నిర్మించారు. నేటికీ కందకు పట్టణంలోని మురికి వాటలో నంది నాట ట్యూబ్‌వెలు తలపెట్టుంది. పశ్చిమాన కొండ ప్రవేశద్వారం ఉంది. కొండలోపల ప్రవేశించగానే కూడి వైపు శిథిలమైన అధికారుల భట్టలు నివాస స్థావరాలు కనపడ్తాయి. వాటిని వాటిని ముందుకు వెళ్లి కుడివైపు అత్యంత అలదులు ప్రవేశ గోడ కనపడుతుంది. ప్రవేశలోపల అలదుల సమూహం కనపడుతుంది. వాటిలో ఏదో అలదులు చెప్పకొందగినవి. వాటిలో ప్రధానమైనది గద్దాల సంస్థాన ప్రభుత్వం ఇలవేల్పున లో చెన్నకేశవస్వామి అలదుం. ఇది మిగిలిన అలదులకు ముఖ్యమో ఉంది అత్యంత వేడి మిద నిర్మించబడి ఉంది. అలదుం ముందు గాలి గోళం ద్వారా అలదులోని ఏదో వాటిలో మట్ల దగ్గర గల వేడి ఉంది. రాలి క్షుభాలు చాలా పెద్దదైన గుం వేరడి ఉంటుంది. ఈ అలదులోని ఇసుకపల మరో రెండు అలదులు ఉన్నాయి. వాటిలో ఒక శివాలయం. ఈ అలదులలోని

శిల్పాలు అక్షయమయాయి. ఈ మాడు అలయాలు ఒకే ఆవరణలో ఉన్నాయి  
 అలయాల ఆవరణలో ప్రవేశించడానికి పెద్ద ప్రధాన మార్గాలు మార్గాలు  
 ఉన్నాయి. అక్కడ వైపు ఉన్న గాల గోపురం ద్వారా, ఉత్తర ద్వారం  
 ప్రవేశించవచ్చు. దక్షిణం వైపు కూడా మరొక ద్వారం ప్రవేశించవచ్చు.  
 దక్షిణం వైపు ద్వారం నుండి వెళ్తే కొండలోపల పురాతన బావి కనిపిస్తుంది  
 అలయాల ప్రవేశానికి అనుకూల ఆకాశమైనందు వరుసలలో ఎరువడుతుగా  
 రాజు భవనం ఉండేది. కొండలో ఉన్నాత విస్తారం చేసిన దుగి కళలకు  
 చెందిన భోజన, సనాతుని శిల్ప ప్రయోగశాలలో విస్తారం చేశారు. పాత  
 భవనం శిథిలమయ్యే కొద్దీ ప్రయోగశాల నిర్మాణం తరుచుగా అధునికీకరించబడి  
 పూర్తిగా రూపు రేకలు మారిపోయింది. ఈ భవనంలో దక్షిణం వైపు కొన్ని శిథిలాల  
 మాత్రం మిగిలి గుండు చుట్టూ అనవచ్చుగా కనిపిస్తాయి. ఈ భవనం దక్షిణం  
 వైపు భవనానికి, కొండలోని బావులకే దారి ఉంది. ఈ బావి నడు లోగు నుండి  
 ఈరూపు ప్రయోగశాలనందు తెలుస్తుంది.



గోపురానికి దగ్గరలో ఇటువల దుగి కళల స్వల్ప అవశేషాల  
 సందర్భంగా నాట సుస్థానం వారి పనితీరు మహానాటి ఆదిల్షా ముమ్మర కుల ఆవిగవోని  
 కూడా విస్తారం చేశారు. కొండలోపల ప్రవేశించినప్పుడు ఎడమవైపు బానియర్  
 కళల భవనం కనిపిస్తుంది. కొండలో ఉత్తర వైపు శిల్పస్థలం, అక్కడ వైపు  
 ఎల్లప్పుడు కేవలము ఉన్నాయి.

### ಕೋಲ್ ಸಿನಿಮಾ ವಿಲಕ್ಷಿತತೆಗಳು:

ಗವಾಸಿ ಕೋಲ್ 3. ರಾಧಾಕೃಷ್ಣರಾಯ ದತ್ತಾತ್ರೇಯರ ಮೊನ್ನಾಡ್  
 ಸರಣಿಯ ನಟನೆಯ ಕೊಡವು ರಾಜ್ಯ ಅನು ತೋರು ವಿಲಕ್ಷಿತ ಘಟನೆಗಳ ಕುರಿತು  
 ಗವಾಸಿ ವಿಲಕ್ಷಿತತೆಗಳ ಕುರಿತು ಸಿನಿಮಾ ವಿನೋದಿಸುತ್ತದೆ, ನೃತ್ಯದ ಮೇಲೆ ವಿಸ್ತರಿಸುತ್ತದೆ  
 ನೃತ್ಯದ ಮೇಲೆ ಈ ವಿಲಕ್ಷಿತತೆಗಳನ್ನು. ವಾಸ್ತವ ಸು ಕೋಲನು ಮೊನ್ನಾಡ್ ಗವಾಸಿ ಕೋಲ್  
 ಸಿನಿಮಾ ವಿಲಕ್ಷಿತತೆಗಳ ಕುರಿತು. ಕೋಲ್ ಮೇಲೆ ಕೊಡವ ತಂದೆಗಳ, ಕೋಲ್ ಮೇಲೆ  
 ಉಪ ದತ್ತಿಗಳ ಮೇಲೆ, ಕೋಲ್ ಮೇಲೆ ಉಪ ಸಮುದಾಯದ ಮೇಲೆ  
 ವಿಲಕ್ಷಿತತೆಗಳ ಮೇಲೆ ವಿಲಕ್ಷಿತತೆಗಳ ಕುರಿತು. ವಾಸ್ತವ ಮೇಲೆ ಕೋಲನು ಕೋಲ್  
 ವಿಲಕ್ಷಿತತೆಗಳನ್ನು.



చనకవివేద దేవలయాన్ని నిర్మించిన తరువాత రాజధాని ప్రాకార సుందరి గద్దాలకు మార్చారు. ప్రాకారము చాళుక్యుల పరిపాలనగా, చాళుక్యులకు స్థలములకు మధ్య జరిగిన యుద్ధంతో వెళ్ళినామనాధిబాబులు కూడా పోల్గొని సేనను వాచునును ఉపయోగించడం వలన ఈ ప్రాంతానికి 'గద్దాల' (గద్దాల) అనే పేరు వచ్చిందని చెబుతారు. ఇదిగా ఈ కోట గద్దాల కోటగా పరిచితం అవ్వడం జరిగింది. 1663 నుండి 1995 వరకు సంస్థానాధిపతుల ఆధీనంలో ఉండిన ఈ కోట ప్రస్తుతం తరువాత ఉభయతీర్థం అంటుంది. రాష్ట్ర ఉభయతీర్థం తరువాత 1962లో జిల్లాలోనే మొట్టమొదట దీని కళాశాలను ఈ కోటలోనే స్థాపించారు. దీని కళాశాల పేరు కూడా రాజకీయ పేరు మదుగా మహారాణి కళాశాల దేవస్థల (మల్టీ) దీని కళాశాలగా మార్చబడింది. గద్దాల సంస్థానాధిపతుల సాహితీనిపులు ఇవడంలో కోటలో ప్రాకారంగా సాహిత్య సభలు జరిగివున్నాయి. సంస్థానాధిపతుల బహుమతులను కూడా అందజేసారు. చనకవిమూర్తిగా మారుతూ ఆష్టదిగ్గజాలనే కనుగొనడం జరిగింది. వారి కాలంలో సాహిత్యం బాగా అభివృద్ధి చెందినది. అందుకే గద్దాలకు అభివృద్ధి అని పేరు. తరువాత వేంకట కవులు కూడా గద్దాల సంస్థానాన్ని సందర్శించారు.

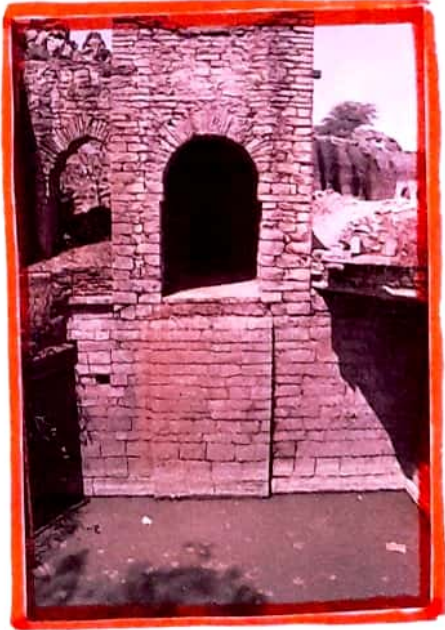

తల్లి వేదకవీశ్వరీలు := ఈయన గద్దాలకు చెందిన సంస్కృతాంధ్ర కవి  
"నిజాము రాష్ట్ర ధనత" పేరుతో విరి పద్యాలన్నవి అని గోలకొండ సుబ్బారావు  
పేర్కొనడం జరిగింది. ఈయన రచనల లాభం తాటిడు.

సంతతాక మానుష సుతతిని  
దినదినం జివనం చచ్చి తీరిల్లు  
మహిత వైభావం రాజ్యమిమ్మహి పెలగు  
దివి కెనయగు దేశంబు గానమెందు.

పురాణం మల్లయ్య := ఈయన గద్దాలకు చెందినవారు. (కొ.న. 1894 లో జన్మించినవారు.  
'రాష్ట్రాధికార' పేరుతో నిజాం రాష్ట్రాన్ని ప్రశంసిస్తూ పద్యాలు రాయడం జరిగింది.

దెందునీగాడు గద్దాలయందె వనుడి  
బట్టి విద్యాధికులను జోషించునట్టి  
యాదిలక్ష్మీ మహారాణి ననవరత్నము  
కేశవస్వామి కరుణ రక్షించుగాత.

తిరుమల కృష్ణమాచార్యులు := విరి కాలం (కొ.న. 1762-1794). విరి నివాసం గద్దాల,  
యథాశ్శాస్త్ర తాత్పర్య సహితంగా రామాయణంలోని సుందరకాండను 3 అశ్వాసాలలో  
రాసాడు. కథాగమన విషయంలో రచనల సహజంగా, సలక్షణంగా దొండీటట్లు అనువాదం  
చేసాడు. ఇతడు తన గర్భిణిలో అష్టభాష కవిత సమానా వైభవ గురుంధరుడని  
చెప్పుకున్నాడు. ఈయన బ్రాహ్మణ వారసునిగా పనిచేసాడు. ఈయన సత్యాధిపతిగా  
ప్రఖ్యాతిగా కూడా దొండీవాడు.



పరంబుదూర్ వెంకట కృష్ణమాచార్యులు :- 1864 కాలానికి చెందిన గణ్యాలు చెందిన

కవి. "కవితా పుంతారములు" అన్న పేరుతో పద్యాల రాసారు.

కవితాకల్పకవల్లి పల్లవితమై కన్నట్ట నడ్డానికీన్

గవితనీ రసపుష్టి జోమన విధిన్ గావింప చెంపొందుచున్

భువితపుల్ వెరుకల్ల బుష్పవతియై భూర్వి పాకంబులన్

జవులారన్ రసికాగ్రణి జనమనస్సుంట్రిప్తి గావింపదే.

ధర్మవరం రామకవి :- (కీ.న. 1780 (పాఠంతంవారు. గణ్యాల నివాసి. సోమభూపాలని

జనితితో "ముకుంద విలాసం" ను రచించాడు. అని అది లభించడం లేదు. గోలకొండ

కవుల సూరికలోని నీచాది రమణకవుల పరిచయంతో ఈయన పేరు లంది.

గొబ్బూరు సంజన్న (1882) :- సంస్కృతాంధ్ర భాషల్లో పండితులైన వారు గణ్యాల

సంస్థానంలో తమనెల్లారుగా పనిచేశారు. ఇాచుపల్లి, మల్లకల్ జలయాల అభివృద్ధికి

పాటుపడినారు. శ్రీ గిరినాథల వేంకటేశ్వర సేవకం, దాంపల్లె సుఖిబాణిని, మానసబాణి

మొదలైన రచనలు చేశారు.

మ. వినుమా తామ్రాము కష్టదాయకము గోవిందు(వనంసింబక

ధీనమాద్యుప్రవిభూతి గౌర తరమా ధమాజాతిక్రంబగా

ననుమానింపక నవ్వుయననుటకీ వత్తొంత సద్భక్తితో

మనమా సస్పృధమా(శ్రయింబ మరుమా మా తాంతు జింతిపుమా

(గోలకొండ కవుల సంబంధం)

పురాణం మల్లయ్య (కీ.న. 1894) :- గణ్యాలు చెందిన పురాణం మల్లయ్య గురించి

గోలకొండ కవుల సంబంధంలో కొన్ని వివరాలు లభిస్తున్నవి. "నిజాం రాష్ట్ర ప్రసంగం,"

"రాష్ట్రాధికృత" పేరుతో విరివి పెండు విన పద్యాల లభిస్తున్నవి.

సి. టెంప్రగిక్కాల విద్యావిశేషములచే

గణులికెక్కిన సుధామణులు గలరు

జ్యోతిషప్రముఖ శాస్త్రోత్తమవేత్తలై

చతురతమెరుగు పండితులుగలరు.

నకల ప్రబంధ నాటక నేతకంబుల

స్మృతులొసంగిన కవిలేతులు గలరు

కమనాయసంగిత కలత జాగ్రత్తులైన

గానవిద్యాధిక ఘనులుగలరు

చెట్టూరి హనుమంత రావు (కా.న. 1900) :- ఈ కవి గద్యాల సంస్థానంలో పరిష్కారకారణంగా  
ఉండివాడు. "ప్రతాపరుద్రాయ నారము" వారి లక్షణ గ్రంథం.

పుల్లగుమ్మి అమృతలాలూరు (1902) :- వారు పుల్లగుమ్మి వేంకటాచార్యుల పుమారులు.  
సూర్య సిద్ధాంత నారము, అభినవతిథివల్లి, ద్వీకృష్ణగ్రహనిలము, వారి అమృత రచనలు.  
"హరిస్తవము" పేరుతో గోలకొండ కవుల సంకలనంలో వారి పద్యాల గలవు. వారు గద్యాల రాసి  
లక్షణవేదము అల్లకైన, వామకొండ సంస్థానానికి చెందిన రాజా సోమేశ్వరరావుకు అంకితం  
చేయబడిన రచన "నారతిథ్యాదిసాధనమ్". గద్యాలలోని లక్షణ ముద్రాక్షరణాలలో ముద్రితమైంది.  
బాసలోని అంకితం పూర్ణం ఇలా ఉంది.

" తీవరుండగు దామకొండ రాజీశ్వర

భూపాలు నామంత పుత్రునికు

దారయా గద్యాల నేత్ర సలారామ

స్వపతి కామాలయై యెసగునికు

పలకా యావనవిద్య వాల్మీకీ (గ్రహిణి)

పూర్వవార దక్షత బహునామ

విద్య సంకీర్తనాక వివహరణానామ్

నలకారు సకలపాకలతనామ్

నాదరంబున మురతిగాదిసాధ

నంబు కృతనిచైరను మహానందనమనను

గానుము సాస్త్రాత సుఖముల గనుముమనుము

యముల గుణసాంద్ర సోమేస్త్రాణావనాంద్ర

గొట్టముకూల కృష్ణమూర్తి (౫.1924) :- గొట్టముకూల కృష్ణమూర్తి గణాల సూత్రామం.

గాడిపల్ల వీరరాఘవనాస్తి నెప్పుడు. దైన్యాలోకం, నాగోడు విజయ కంఠా వారి ముద్రిత కృతులు. వేదనాలహరి, శాన్కరస్మృతి, శివముద్రిత తావాల. 1971 లో బంగ్లాదేశ్ విమోచన క్షేత్ర పాకిస్తాన్ పై భారత్ సాధించిన యుద్ధ విజయానికి గుర్తుగా "విజయధ్వజం" రచించాడు. దైన్యాలోకములోని పద్యాల నీటి సామాజిక స్థితిని మౌనంగా చిత్రిస్తాయి.

"బిలాతీర్ణము, సత్య నిష్ఠయ, జగన్మిత్ర లక్షణంబును  
దీగల స్ఫూర్తి చిరబు దివ్యాయుషి గోత్రాకుండవయ్యున్ కవి,  
లాటాచిపడి పట్టకూటి కనిసి లక్షణంబు వానాడెదీ  
సాలగ్రామ ఖనిన్ జనించునీ గదా జాత్తుల్ల పాషాణముల్."

కలము బట్టిన వారెల్ల కవులగాదు.

కవులు గూర్చెడి దుతయ కవితగాదు.

కాని ఏ గాని కౌక తోట కవులు నీడు

పుట్టగొడగుల వరె భువి పుట్టి రకట"

గండ్లాల అనంత రాఘవాచార్యులు := వారు గండ్లాల సంస్థాన ఖిస్దాన కవి కర్ణమండకల అనంతాచార్యుల కుమారులు. సంస్కృతాంధ్ర కవి. సంస్కృత పద భూయిష్టమైన పద్య రచన వారిది.

కలనోదధికన్యాపదకము రుహోలక్రలక్ష్మిలోరసః

కమలాపతిమనిసం మమకలయే కారుణ్య సేవణిం మనసి

ఉత్సంగీ వినివీన్ద్య చంద్రవదనా ముద్దుంగ ఖనస్తనీం

పద్మాంసోత్ర పరాజిలోత్పల సణిజాతాం జగన్నాతరం.

వేముల కృష్ణమూర్తి := తెలగు పండితుడిగా పనిచేసి, పదవి విరమణ చేసినారు. విరి

విద్యాగురువు వేముల రంగయ్య. వారు భద్రపతి నెవాబి మహారాజ (బుట్టకర్ణ), పయోజన విద్య (నాటిక) గొల్లసుద్దుల హస్తానాటిక (విచిత్ర వేషభారా), నమంతకమసి (నాటిక) మొదలైనవి రచించారు. ఇవన్నీ అమూల్యములు.

(పభాకరవర్మన్ (శ్యాంలన్న) (1929-2019) := గండ్లాల వాసి. లక్ష్మీమూర్తి హనుమన్నగారల వారి తల్లిదండ్రులు. గొల్లూరు సంజన్న మనుమడు. సంస్కృతాంధ్ర ఉర్దూ హిందీ భాషలలో నిష్ణాతులు. ఖియర్షీదంబో ఉద్దండలు. ఖియర్షీద (గౌరీమైన 'పుష్పాయోర్షీదం' వారికి విశేషభక్తిని తెచ్చింది. బాచుపల్లి క్షీతం, మాలకావైద్యం వారి రచనలు. నలసోమ భూపాలాయం, షాను ఆగింది, విద్వంసాచార్యుల మొదలైన నాటకాలు రాశారు.

జె. కౌండన్న (రీడియం) (జననం : 02.04.1948) := జోగులాంబ గండ్లాల జిల్లా గండ్లాల నివాసి. రుఫాదీ సావిత్రమ్మ, రుఫాదీ తమ్మప్ప వారి తల్లిదండ్రులు. చిత్రాంత అధ్యాపకులు. నది రిపటిగితం (కవితా సంకలనం), తీసె చినుకులు (పాటలు) రివర్ ష సాంగ్ ఆఫ్ టుమాణి మూలములు. విరి ఆంగ్లకవితలు వివిధ సంకలనాలలో ప్రచురితం. వర్షం (బాధ్య కావ్యం), నమ్మలీని నిజాలు, పవనపుత్ర సతకమ్ అమూల్య రచనలు

పాపన కవితా ప్రక్రియల్లో వారిని అంటివీసిన చీలు. ఇనా పద్మాం పై అభిమానంలో వారు  
 యింకొకటి సామి పై రాసిన "భావి వార పార" నేతకం (పస్తాతం అలభ్యం. వారి పద్మా  
 రచనలు చాటువులను పోలి ఉన్నాయి. వారు రాసిన పద్యాల కొన్ని 'పత్రిక' మాసపత్రికలో  
 ముద్రితమైనవి.

దొంగ తనము చీసి దారలగా ముసుగీసి  
 దారుక జారు వారు దొంగ గాను  
 కాల మహిమ కారు కాలన మహిమరా!  
 వినుము నావు భావి వార పార!!

జి. వెంకట రమణాచార్యులు (జననం 28.09.1966) :- వారి జన్మస్థలం జోగులాంబ గద్దాల.  
 కె.సె. జి. కృష్ణమూర్తి, విజయ లక్ష్మి వారి తల్లిదండ్రులు. బినియర్ తెలుగు పండితులుగా  
 పనిచేశారు. వారి రచన "రమణ నేతకం". నిత్య పద్మా రచనలో అవధాన అంశాలైన  
 సమసామ్రాజ్యాలు, నత్తపదులు, వర్ణనలు చీస్తుంటారు.

మేడిచర్ల వానినాగభూషణులు (జననం - 31.07.1970) :- జోగులాంబ గద్దాల జిల్లా నివాసి.  
 (సామి మేడిచర్ల నరసూరమ, శ్రీ మేడిచర్ల నీరావధాని వారి తల్లిదండ్రులు. మహారాజు  
 కుటుంబ వీరమూల ప్రభుత్వ కింగ్ కళాశాల గద్దాల యందు తెలుగు ఉపనాసకులుగా  
 పనిచేస్తున్నారు. ప్రవృత్తి పద్మా రచన కొత్తూరు సుబ్బరాయుని నేతకము, పాగుంట వెంకటేశ్వర  
 నేతకము, సుందరరామ నేతకము. జమలమ్మ నేతకము వారి ముద్రిత రచనలు. అభియాంజనీయ  
 నేతకము. వివిధ పద్మా రచన, వచన సుకలనాలలోనూ, దిన వార పత్రికలలోనూ వారి  
 కవితలు ప్రచురింపబడ్డాయి. క్రమశిక్ష జీవితమును సమకాలీన అంశాలు వారి కవితా  
 పుస్తకాలు.

"భారత ఖండము" గొప్పకన భారతదేశ శాస్త్రాన్ని, సంస్కృతి సంప్రదాయాలను  
పెల్లడిచిస్తుంది. పద్మావ్రభంజనం సంతలనంలా వాడు దాసిన పదాన్ని సమన్వితీ వారి  
పద్మా రూపా మాధుర్యం పెల్లడొతుంది.

నా దేశ నిజాన మీదెడు లోకాల

వెలగులు నందించి వస్తరిల్లె

నా దేశ సంస్కృతి మీదెడు లోకాల

సంప్రదాయము నేర్చి సంసరించే.

నా దేశ గౌరవంబు లోకాల

చదువు సంధులు నేర్చి చక్కరిద్దె

నా దేశ గౌరవం బాదెడు లోకాల

పది కాలముల పాటు పరిశిల్లె

నరయ నాదేశ సంపద నవని జనుల

గట్టి పడవొసి చరిజెల్లి ఘనత గాంచె

నట్టి భారత ఖండము నందు పుట్టినట్టి

పురా పురుషులు గౌరవంబు బలకరించు.

తే.గా. వారు లెందరో పుట్టిన వార భూమి

కర్మ యోగుల కనువైన కర్మ భూమి.

విస్తూ విఖ్యాత మొందిన వేదభూమి

పాడి పంటలు తులతూగు భాగ్యభూమి."

అంబటి బానుప్రకాశ్ (07.11.1979):-

జోగులాయి గణాల జిల్లాలో తెలగు ఉపాధ్యాయులుగా పనిచేస్తున్నారు. వారు పచ్చాకవి. "జోగులాయి గణాల జిల్లా ద్వారా పుచ్చా క్షీతాలు" సకలనం మీడియల్ హాస్పిటల్ గ్రామంలో కలిసి సంపాదకత్వం వహించారు. చిత్రరీతుల హనుమ శతకం, శౌరి శతకం, సంమసాని పూరణలు, ఖండికల అమృతాంబుల. వారు సైనికార్జన సకలనంలో రాసిన విసమాళక వారి పచ్చా రచనా మాధుర్యానికి ఉదాహరణం.

మాతృ దేశపు భక్తి మాన్యుతన్ గూరుచు

ఫనుడచో సైనికా! కడనమందు

శాంతి ముత్రము తోడ సాగిరమ్మని శిష్యి

సందు గాంధుల కూరి చంపి నారా!

విప్రూట శత్రువులెదిరించినను గాని

ఎచురొడ్డి (పాణముల్ వదలినావు)!

వివైపు గాడవైన, మా వైపు రానిక

యడ్డగా నిలవన అండనావు!

సరిహద్దు కాపర్త చలియండలన కనె

సాగినాడవు కద! సాహసమున

శత్రుమాకల తోడ సమరమున్ సాగిని

ల్యాగంబు జీసిన భీష్మజావి!

తనవారి కౌసమే తనువున్నదని దెల్పు

నాదేశ నీమంబు నిలిపి నావె!

కనులు కాయలు గాయగు తెచ్చునాసి

కాయమలసిపో పగసెల కష్టమైన

అనిమోని మహేందర్ (అవని (అ)) :- జోగులాంబ గడ్డాల జిల్లా నివాసి. తెలుగు

వందేతానాని పనిచేస్తున్నారు. వారి కాసిన వచన , గీయ కవితలు , ప్యాసాలు వివిధ  
సంకలనాలలో , దిన , మాసపత్రికలలో ముద్రితాలు.

వి. వేదాంతో! వేదాంతో!

వేదాంతో కిటరన్న మేదాంతో!

వేదాంతో నా భవితను వేదాంతో! "మేదాంతో"

చరణం. రాజ్యంగం నాకిచ్చిన రాజకీయ హక్కు

(పతి పొరుడు కదలాలి (పతిని పూని నడవాలి

విక్రమతలో మెలగాల చైతన్యం తీవాలి.....

కీట విలవ పంబాలి జనసక్తిని చాటాలి.....

కీటన్నుని నా హక్కు కీటయ్యగ మరవద్దు "మేదాంతో"

ఈ విధంగా జోగులాంబ గడ్డాల జిల్లాలో క్రిస్తునిక గేటు కర్తలు సామాజిక బాధ్యతతో,  
సమకాలీన అంశాలను, సమస్యలను ఎత్తి చూపుతూ , ప్రజలను చైతన్యపరుతులు  
చేస్తున్నారు చెప్పవచ్చు. ప్రకృతి తుంగభద్ర నడిమి (ప్రాచీనంగా నడిగడ్డగా పిలవబడే  
ఈ నేలపై నిరంతర సాహిత్య క్రౌషి జరుగుతున్నది. అవని (గ్రామినిక్ , కౌన్సిల్  
కవితా దీపి , ప్రజాకో పుమాన్ , మొదలైన వారు ఈ జిల్లాలో గేయకవిత్వాన్ని  
రాస్తున్నారు . క్రిస్తునిక యువతలు , వాణిజ్యులు సరైన (పోత్రావాం అందిస్తే ఈ  
జిల్లా అన్నిరంగాల్లో అభివృద్ధి చెందుతుంది.



# Project Work

Name :- G. Supraja

Group :- B.A (H.E.P)

Medium :- English

Roll No :- 20033024129027

— గ్రామ చరిత్రల నిర్మాణానికి దృశ్యపల్లి : —

1) చారిత్రక త్రాసాలు

i) గ్రామం ఎప్పుడు ఎప్పటింది? అప్పుడున్న ఊరు పేరు ఏమిటి? కాలానుగుణంగా

ii) ధి ఊరికి ధి అ పేరు రావటానికి దాత్రీక కారణాలు ఉన్నాయా?

iii) ఊర్లో ఉన్న త్రలయాలు-వాటి త్రాచినత?

iv) ఊర్లో ఎక్కడైనా శాసనాలు ఉన్నాయా?

# పార్శ్వక తంశాలు:-

1) గామా ఏర్పాలు?

గద్దాల:- ఇది జోగులూరు గద్దాల జిల్లాకు పరిపాలనా కేంద్రం. ఎండలానికి, గద్దాల - సెంట్రి నియోజకవర్గానికి కేంద్రంగా కూడా ఉంది.

2) పట్టణ స్వరూపం:-



రెవెన్యూ

రెవెన్యూ డివిజన్ కేంద్రమైన గద్దాల పట్టణం డివిజన్ లోనే ఉంది. జోగులూరు గద్దాల జిల్లాలోని ముఖ్య పట్టణాలలో ఒకటి. ఇది  $16^{\circ}14'$  ఉత్తర అక్షాంశం,  $77^{\circ}48'$

తూర్పు రేఖాంశంపై ఉంది.

గణాంకాలు:

పట్టణ జనాభా

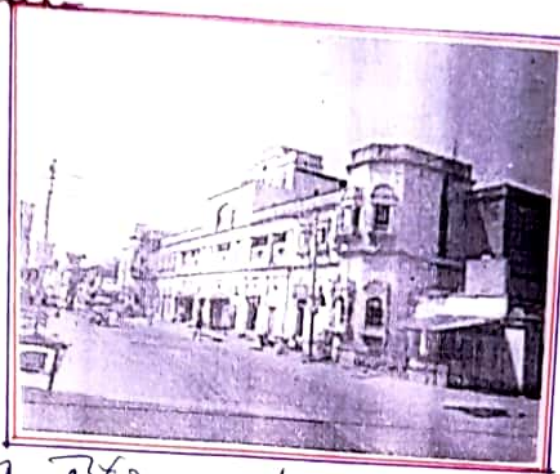

కృష్ణారెడ్డి బంగళా \*

2001 జనాభా లెక్కల ప్రకారం పట్టణ జనాభా 53,601. ఇందులో పురుషుల సంఖ్య 51%, స్త్రీల సంఖ్య 49%, ఇక్కడి సగటు అక్షరాస్యత 57% (పురుషుల సంఖ్యలోలో 67%, మహిళలలో 48%), జనాభాలో 13% వయస్సు 6 సంవత్సరాలలో పు ఉంటుంది.

పరిపాలన:

⇒ ప్రధాన వ్యాసం: గవ్వల పురపాలక సంఘం :-

గవ్వల పట్టణం పరిపాలన పురపాలక సంఘం ద్వారా చిట్టహాసంపబడుతుంది. 1952లో ఏర్పాటు చేయబడిన పురపాలక సంఘం అప్పటి నుండి మూడవ గ్రేడు పురపాలక సంఘంగా ఉండగా, ఐదవది 2009 లో

భుత్వ ఉత్పత్తి ద్వారా రుణం గ్రేడు ఘోషించిన సంఘం  
 వ్యక్తి చేయబడింది. ప్రస్తుతం ఏడాది కోటి రూపాయల  
 కంటే ఎక్కువ, నేటికే ద్వారా ఘోషించిన సంఘం  
 భిన్నం. ప్రస్తుతం నుంచి లభిస్తున్న నిధులతో పట్టణంలో  
 భిన్నం కార్యక్రమాలు జరుగుతున్నాయి.

మూల్యాంకనం —

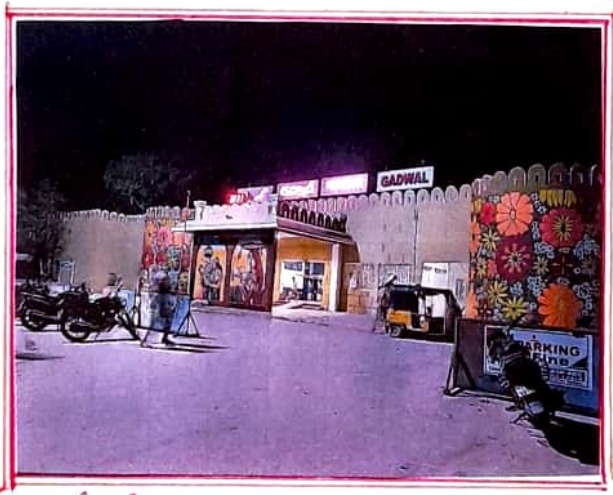

గదవాలి రైల్వే స్టేషను —

రైలు సౌకర్యం —

గదవాలి రైల్వే స్టేషను దక్షిణ మధ్య రైల్వే జోన్ లో  
 వాడరాబాదు - కర్నూలు మధ్య వాడరాబాదు నుంచి దక్షిణ-  
 యాగా 175 కిలో మీటర్ల దూరంలో ఉంది. మహబూబ్  
 నగర్ నుంచి 75 కిలో మీటర్ల దూరంలో, కర్నూలు

అంతే తక్కువ వేతనాల్లోనే పనిచేసే దేశం. పునరావేశం  
 తో పాటు పట్టణాల్లో ఉన్న పాఠశాలల దురంతు బట్టికూ  
 పట్టణాల పైల రుణములను బాగా గమనించాలి.



ఇక్కడి సులభ కర్మలకు లోని  
 రుణములకు సులభంగా రైతు  
 లు విచ్చేసుకుంటారు. చాలా రోజు  
 సికింద్రాబాద్ నుండి రావలసివచ్చే  
 రైతులు పైల తక్కువ మార్గం గుండా

చేసుకుంటుంది. తక్కువ మార్గం విద్యార్థులకు గర్హం పెంచుతూ  
 ఉంటుంది. వ్యవసాయ రంగానికి కూడా గర్హం వట్టుతూ పురి  
 తో అభివృద్ధి చెందటానికి తక్కువ మార్గం దోహదపడు  
 తుంటుంది అంటే భావిస్తున్నారు.

రైతు రక్షణా -  
 \* \* \*

గర్హం వట్టుతూ పురి పురికి బాధ పడుతుంది గర్హం  
 పెంచే 15 రోజుల పాటు పురికి దురంతు దురంతు పురికి దురంతు  
 పురికి దురంతు పురికి దురంతు పురికి దురంతు పురికి దురంతు  
 పురికి దురంతు పురికి దురంతు పురికి దురంతు పురికి దురంతు



నుంచి కుడివైపున వెళ్ళవలసి ఉంటుంది. కృష్ణానది పై  
 దుర్రో వంతెన లేకుండున వంతెన దాటి గచ్చాల వెళ్ళడం  
 హైదరాబాదు, యూజిబి నగర నుంచి వచ్చు వాహన-  
 కాలకు దూరం అధికం ఉంటుంది. గచ్చాల నుంచి కర్నూలు  
 వరకు తిరుబా, తిరుకూరు, కొల్లాపూర్, కర్ణాటకలోని  
 తిరుమలకు పట్టణాలకు బస్సు సౌకర్యాల బాగుగా  
 ఉన్నాయి. గచ్చాలలో తెలంగాణ రాష్ట్ర రోడ్డు రవాణా  
 సంస్థ డిపో కూడా ఉంది. ఇది  
 యూజిబి నగర జిల్లాలోని 8  
 కిలోలలో ఒకటి. పరిసర ప్రాంత  
 కాలలోని బస్సు స్టేషనుల నిర్మా-  
 ణం ఈ డిపో ద్వారానే  
 జరుగుతుంది.

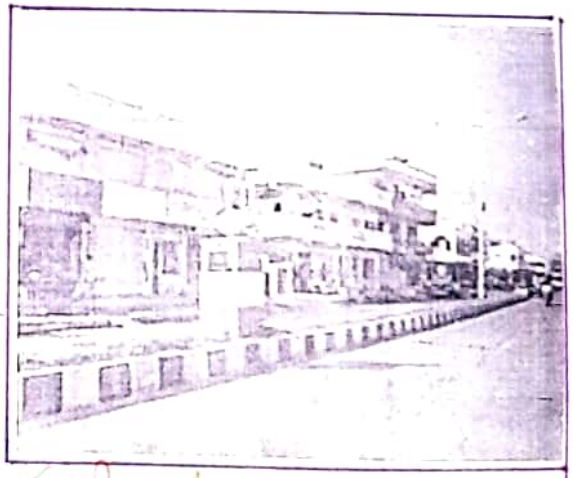

గచ్చాల పట్టణంలోని రాజీవ్  
 రవాణా

చారిత్రక విశేషాలు:—



గద్దల కోట లోపల మాజీ సంస్థానాధీశుల నిర్మించిన చెన్నకేశవ స్వామి భవనం

1663 సంవత్సరం నుండి 1712 మధ్యకాలంలో పెద నామభూపాలుడు (ఇతనిని సలనామనాది అనేవారు) పూడూరు రాజధానిగా పరిపాలించేవాడు. పూడూరు కోటను ఏరయ్యత్తు చెస్తుండగా గుప్తునిధి లభించగా, శత్రు ధుర్భేధ్యంగా ఉండాలనే ఉద్దేశంతో గద్దలలో మట్టి కోటను కట్టించాడు. కోట నిర్మాణంలో విన్నో ట్రాంకూలు రావడయితో కేశవచారి అనే బ్రాహ్మణుని బలి ఇచ్చారని, ఆ విషయ పరిపాలనానికి గాను గద్దల కోటలో చెన్నకేశవ దేవాలయాన్ని నిర్మించారని కథ ప్రచారంలో ఉంది. చెన్నకేశవ స్వామి భవనాన్ని



గద్వాలకు మార్చాడు. గద్వాల సంస్థానాధీశులకు చెన్న-  
కేసరి స్వామి కులదైవం.



1709 నుండి 1713 వరకు కర్నూలు దుర్గం రాజా పెదభూ-  
వాయిని త్రిధినంలూ ఉండేది, బహద్దూర్ యొక్క అనుయాయులు  
గద్వాల రాజు త్రిధినంలూ ఉన్న కర్నూలు దుర్గాన్ని  
స్వాధీనం చేసుకోవడానికి నిజాం తన సేనాని  
దిల్లీ ఖాన్ ను పంపించాడు. దిల్లీ ఖాన్ పెద  
భూవాయినికే యధ్దీ కర్నూలు సమీపంలోని నిడు-  
దుర్గం లోయం దగ్గర బరిగిన యుద్ధంలో రాజు  
పెదభూవాయికు శ్రేష్ట శుక్ల తప్పిలు లోబు  
యజ్జోచాడు. నిజాం గద్వాల సంస్థానాన్ని వశం  
చేసుకోవడా పట్టణం పెదభూవాయిని భార్య కొంగమ్మతో

సంధిచేసుకొనడంతో నిజాం రాజ్యంలో గద్వాల స్వతంత్ర రాజ్యంగా ఉపరించెంది. - తప్పటి నుంచి 1948లో నిజాం సంస్థానం భారతదేశంలో విలీనం అయ్యేవరకు గద్వాల సంస్థానం కొనసాగినది.



సంస్థానాల కాలం నాటి గద్వాల మట్టికోట

పూర్వము చాళుక్యులు పరిపాలించగా, చాళుక్యులకు, సల్లవులకు మధ్య జరిగిన యుద్ధంలో పెదనోమభూమివారు కదను, వాలదును త్రయోగించడం వలన ఈ కోటకు "గదవాల, జాలమలను (గద్వాల)" అనే పేరు వచ్చిందని చెబుతారు, ఈ విధంగా 1663 నుండి 1950 వరకు గద్వాల సంస్థానాధీశులచే పరిపాలింపబడింది, రాజాభరణాల కట్ట తరువాత ఈ కోటను రాష్ట్ర ప్రభుత్వం స్వాధీనం చేసుకొని, తరువాత 1962లో బిల్గాలోనో యెట్టయె-

దటి డిగ్రీ కళాశాలను కోటలోపల ఏర్పాటు చేసారు. డిగ్రీ కళాశాల పేరు కూడా రాణి పేరు మీదుగా ఎహరాజీ కిడిలక్కి దేవమ్మ (మాల్) డిగ్రీ కళాశాలగా పట్టబడింది.



విద్య:-

పి.బి. కళాశాల:-

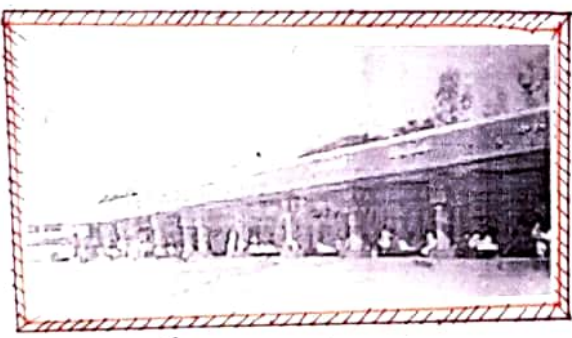

గవ్వాల బుస్సుస్టేషను

\*పోస్ట్ గ్రాడ్యుయేట్ కళాశాల : గతంలో ఉస్మానియా యూనివర్సిటీకి ఉనుబంధంగా గవ్వాలకు పి.బి. కళాశాల మంజూరైంది, అతినా-

ల్లాలో ఎం.సి.వి. కార్పొరేషన్ మాత్రమే ఉండేది, డి.కె. సత్యారెడ్డి బంగ్లాలో కొద్ది కాలం కళాశాల నడుపబడింది. తరువాత పట్టణానికి ఉత్తరాన ఉన్న అగ్రహారం

గ్రామ సేవోద్యమ కళాశాల నూతన భవనాన్ని నిర్మించారు. కళాశాల తక్కువలో మార్పుబడింది. ఆదనంతర కాలంలో ఎం.సి.వి. కోట్లకు డిమాండ్ లేకపోవడంచే విద్యార్థుల వసు సౌకర్యాలను వలన కళాశాల మూతపడింది.

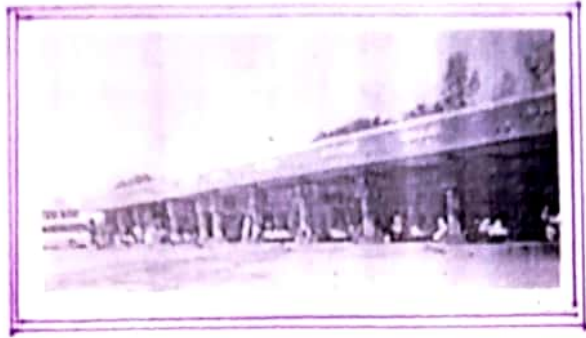

కళాశాలలోని కంప్యూటర్లు పాడైపోతుంటే, పాలమురు అయానివర్సిటీ విల్లిడ్వారా మహబూబ్ నగర్కు తరలించారు. ఇక్కడి విద్యార్థులు గుర్తించి, విద్యార్థులు, పి.జి. కళాశాల గురించి మళ్ళీ ఉద్బోధించగా గద్వాల సాహెబ్ సేవార్లను ఉద్బోధించి ఉంచుకొని,

\* ఎస్.వి. యం. పి.జి. కళాశాల : ఈ కళాశాలలో పబ్లిక్ శాస్త్రానికి సంబంధించిన కోర్సులు ఉన్నాయి.

### డిగ్రీ కళాశాలలు:

\* మహబూబ్ నగర్లోని డిగ్రీ కళాశాల.

\* నిజాత డిగ్రీ కళాశాల.

## జూనియర్ కళాశాలలు:—

\* ప్రభుత్వ జూనియర్ కళాశాల

\* సోషలైజ్డ్ జూనియర్ కళాశాల; ఇది గవ్వల పట్టణంలో ఎయిట్ ప్రైవేట్ జూనియర్ కళాశాల

\* జ్ఞానలభ జూనియర్ కళాశాల

\* ఎస్.వి.యం. జూనియర్ కళాశాల

\* కృష్ణవేణి జూనియర్ కళాశాల.

## వృత్తి విద్యా కళాశాలలు:—

\* సాయింట్ థామస్ బి.ఇ.డి. కళాశాల; ఇది గవ్వల పట్టణంలో తొలి వృత్తివిద్యా కళాశాల

\* సాయింట్ థామస్ టి.టి.సి. కళాశాల

\* భవాని హిందీ పండిట్ కళాశాల

\* కృష్ణవేణి—తెలుగు పండిట్ కళాశాల

## సాంకేతిక విద్యా కళాశాలలు:—

1) ప్రభుత్వ పాలిటెక్నిక్ కళాశాల; డిప్లొమా ఇంజనీరింగ్ గ్రహం సమీపాన ఉంది కళాశాల, నడుపబడుతున్నది, గవ్వలకు పశ్చిమాన ఎర్రాడు

కిలోమీటర్ల దూరంలో, గోనువాడ గ్రామ సమీపాన సూత్ర భవనాన్ని నిర్మించారు,

విశేషాలు:

గద్వాల చరిత్ర చీరలకు ప్రసిద్ధి చెందింది, ఇది ఒక చరిత్రాత్మకమైన స్థలం కూడా. పట్టణం నడిబొడ్డున సంస్థానాధీశుల కాలం నాటి పూర్తిగా మట్టితో నిర్మించిన కోట ఉంది. గద్వాల సమీపంలో శ్రీకృతూరు వెళ్ళు రహదారిలో "ప్రియదర్శిని జూరాల ప్రాజెక్టు" ఉంది.

7వ నెంబరు జాతీయ రహదారి నుండి 18 కిలోమీటర్ల లోపలికి ఉన్న గద్వాల పట్టణానికి రైలు మార్గం ఉంది. దాదాపు 600 సంవత్సరాల చరిత్ర కలిగిన గద్వాల సంస్థానం చరిత్ర పట్టణానికి ఉంది.

గద్వాల సమీపంలోని పలు గ్రామాల కూడా చారిత్రక ప్రాశస్త్యం కలవి. గద్వాల మండలములోని పూడూరును రాజధానిగా చేసుకొని పాలించిన చరిత్ర ఉంది. అలబా, రాజోలి, వేణిపాంపూర్, శ్రీలంపూర్ అదిత్యర గ్రామాల కూడా చారిత్రకంగా, పర్యాటకంగా ప్రఖ్యాతిగాంచినవి.

చేనేత పరిశ్రమ:-

చేనేత పరిశ్రమలో యుద్ధంగా చీరల తయారీలో గద్దాల పట్టణం జిల్లా లోని కాకుండా రాష్ట్రంలోని ప్రముఖ పేరు సుపాడించింది, ఇక్కడి నుంచి ప్రముఖ పట్టణాలను వస్త్రాలు ఎగుమతి ప్రతులూయ. చేనేత వస్త్రాలకు డిమాండు తగ్గిననూ అతినాణ్యిత కల బరీ చీరలు నేసే కళాకారులు గద్దాలలో ఇప్పటికీ ఉన్నారు. బ్రిటిష్ కాలంలో చేనేత కళాకారులకు ఎలాంటి ప్రోత్సాహం లభించకున్ననూ సంస్థానాధీశులు యా త్రం వీరివి ప్రోత్సహించారు. గద్దాల సంస్థానాధీశుల కాల లో అప్పటి యహారాణి బ్రహ్మలక్ష్మి దేవమ్మ గద్దాల నుంచి ఇద్దరు చేనేత కళాకారులను ఉత్తర ప్రదేశ్ లోని వారణాసికి పంపించి బనారస్ బరీ చీరలను నేసేందుకు శిక్షణ ఇప్పించింది.

తిరుమలైశునికి గద్దాల పంచెలు:-

సుమారు నాలుగు శతాబ్దాలుగా గద్దాల సంస్థానాధీశుల కాలం నుంచి తిరుమల శ్రీ వెంకటేశ్వరస్వామి వారికి పంచెను సమర్పించే సంప్రదాయం ఉంది, నాటి రాజు నీతారాం

భూమిలో గద్దాల సంస్థానాధీశుల విషదైవమైన ఎంకబోక్కరి-  
న్నోమి వారికి పంచలను సమర్పించే పద్ధతిని ప్రవేశపెట్టాడు,  
తనని వాగులు నేటికి కూడా ఈ పద్ధతిని కొనసాగిస్తున్నారు.

## గద్దాల మార్కెటింగ్ కమిటీ:-

పరిసర ప్రాంతాల రైతులు తమ పంట ఉత్పత్తులను  
ఉమ్మడికొవ్వడానికి వీలుగా 1974లో గద్దాల పట్టణంలో  
తొలుతా వెళ్ళు మార్గములో మార్కెటింగ్ కమిటీని  
స్థాపించాడు, ప్రారంభంలో ఏటా 24 లక్షల ప్రదానం  
ఉండేది, కాలక్రమేణా ప్రదానం పెరిగి 2006-07లో  
కోటి రూపాయల ప్రదానం దాటింది, 2008-09 నాటికి  
వార్షిక ప్రదానము కోటి 60 లక్షలకు చేరింది, ఇది  
మహబూబ్ నగర్ జిల్లాలోని 18 మార్కెటింగ్ కమిటీలలో  
ఒకటి, గద్దాల డివిజన్ లో ఉంది, 2009లో పత్తి  
మార్కెట్ కూడా ప్రారంభించబడింది.



సమీపంలోని పర్వత ప్రదేశాలు:—

**☀ గద్వాల కోట:**— ఈ కోట గద్వాల పట్టణం నడిబొడ్డున ఉంది. పూర్తిగా మట్టితో కట్టబడిన ఈ కోట ప్రస్తుతం శిథిలావస్థలో ఉన్ననూ పర్వత ప్రదేశంగానూ గుర్తింపు పొందింది. ఇక్కడ సేనియా ఘోషకరిగారు కూడా నిర్వహించారు.



— గద్వాల కోట —

**☀ తీయచర్కినీ జూరాల ప్రాజెక్టు:**— గద్వాల నుంచి త్రితరకూరు వెళ్ళే మార్గంలో మహబూబ్ నగర్ జిల్లాలోని పెద్దదైన ఈ ప్రాజెక్టు కృష్ణానదిపై ఉంది.

**☀ చంద్రగడ్ కోట:**— చంద్రసేనుడు నిర్మించిన చంద్రగడ్ కోట జూరాల ప్రాజెక్టు సమీపంలో విత్తయిన కొండలపై ఉంది. కోటలోపల శివాలయాలన్నాయి.

తెలంగాలు పవిత్ర స్థలాలు:-

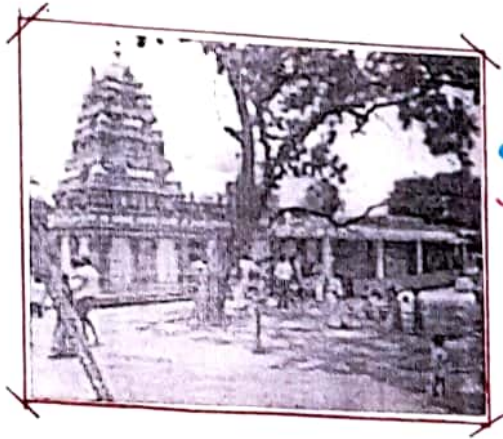

బిమ్మలమ్మ దేవాలయం:-

బిమ్మలమ్మ దేవాలయం:- గద్వాల పట్టణం నుంచి 7వ నెంబరు జాతీయ రహదారికి వెళ్ళు మార్గంలో గద్వాల నియోజకవర్గంలోని ప్రముఖమైన బిమ్మలమ్మ దేవాలయం ఉంది. దేవాలయం ప్రక్కనే పెద్ద చెరువు కూడా ఉంది. చుట్టూ గాలులు, గుంపర ప్రకృతి దృశ్యాల భక్తులను ఆకట్టుకుంటారు.

కృత్తిక గ్రహారం:- కృత్తిక ఋషుల సమయంలో ప్రాచీన వేల భక్తులు వచ్చి పవిత్ర స్నానమాచరించి కృత్తిక గ్రహారం గద్వాల పట్టణం సమీపంలో ఉంది. శైవ మార్గం ద్వారా కృత్తికనది వంతర బాటనప్పుడు ఋషుల స్థలం కనిపిస్తుంది.

రాజాద్ నిజాం యొక్క సామ్రాజ్యం, దీని మల్లికార్జున  
 వంశీయులు రక్షించారు. ఈ కోట నాగప్ప అని పిలువబడి  
 నాగి రెడ్డి, గవ్వల సంస్థానానికి చెందిన అంగరాజులు  
 (రాజా సామెన్యాడి యనక), అతను సుల్తానాల్లో యుద్ధంలో  
 పాల్గొనాడు, నాగప్ప తరువాత గవ్వల సంస్థానం  
 అంగరాజులకుగా నల్లపల్లి వచ్చాడు, కాని పోలెస్ నుండి  
 బయటపెట్టి వచ్చాడు.



గవ్వల కోట ఒక గంభీరమైన నిర్మాణం, దీని చుట్టూ  
 పొత్త పట్టణ విస్తరించి ఉంది, ఈ కోటలో అనేక పాత  
 దేవాలయాలు ఉన్నాయి, వాటిలో ముఖ్యమైనవి శ్రీ చన్నకేశవ  
 స్వామి, మరో ప్రసిద్ధ భైరవం, బహుకలమ్మ నగరానికి  
 ప్రత్యేకమైన ఉంది.

ప్రియదర్శిని బహు ప్రాజెక్ట్ గర్భాళ లోని పద్ద తిగుళ్లు  
 ఐడి బాదాపు 62 గెట్లను కలిగి ఉంది ముందు దాని  
 ఉత్పత్తి సామర్థ్యం 234 మెగావాట్లు,

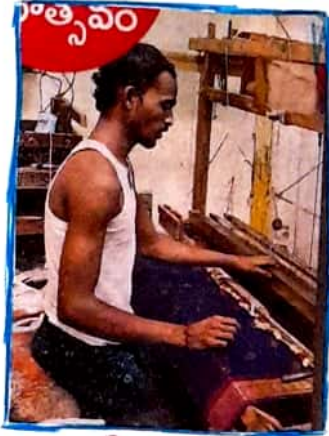

చీనేత బొరి

గద్వాలా చీనేత బొరి చిరాలు (గద్వాలా చీరలు)  
 కు అనుస్థి చెందింది. భౌగోళిక గుణాల వస్తువుల  
 (రిజిస్ట్రేషన్ అండ్ ప్రాటెక్షన్) చేట్టం, 1999 జూలై  
 ఐడి తెలుంగా నుండి వచ్చిన భౌగోళిక గుణాలను  
 బకటిగా నమాదు చేయబడింది. అవి చీరలపై ఉన్న  
 బొరి చాలా ముఖ్యమైనవి, చీరలో పట్టు పట్టుతో  
 పత్తి శరీరం ఉంటుంది, చీరను అగ్గిపట్టెలో వ్రోక్  
 చేయవచ్చు, ల్యాండ్ వెంకటేశ్వర తిరుమల ఆసుపత్రి  
 దేవస్థానం (టిటిడి) బ్రాంహ్మోత్సవం ప్రతి సువర్ణోత్సవం  
 గద్వాలా-నాసిన్ పట్టణ వస్త్రాలతో ప్రారంభమవుతుంది.

గద్వాల సంస్థానాధీశులు వాకనాటరెడ్డి. వీరిది  
 మిడిమిట్ల గోత్రం, వంశం ముట్టిపల్లి, వీరి సంప్రదాయం  
 వైష్ణవం. చెన్నకేశవ స్వామి వీరి కులదేవం, గద్వాల సంస్థానా-  
 ధీశుల తనక యుద్ధాలు చేసి తమ రాజ్యాన్ని విస్తరించుకు-  
 కన్నారు. పాదూరును చాళుక్య పాలింపగా, చాళుక్యలకు  
 పట్టణాలకు బరిగిన యుద్ధంలో పెదనోపభూపాలుడు ఒక  
 గద, వాలము తనో ధీరుధములను ప్రయోగించాడు.



ఒక గద, వాలము తనో ధీరుధములను ప్రయోగించాడు.  
 తదుకీ ధీరుని నిర్మించిన కొలకు (గద+వాల) గద్వాల  
 తనో పేరు పెట్టారు.

11 వ శతాబ్దంలో కొంతలపాడు గ్రామనివాసి  
 పెద్దారెడ్డి కర్నూలు మండలానికి "నాడెగోడ" గా ఉండేవాడు,  
 నాడెగోడ తనగా పరిపాలనా క్షేత్రం తనో తల్లిం. ఇతను  
 పాదూరు నాడెగోడ వీరారెడ్డి పుత్రక ఒక్కమాంబును.

పెదనోమిభూపాలుడు జన్మించారు. ఇతనినే "అండ్రి కర్నూలు మండలంలా" "నోమినాద్రి" అని కూడా అనవారు. ఇతని అండ్రి కర్నూలు మండలంలా పాటు పూడూరును పరిపాలించారు.

పెదనోమిభూపాలునికి ఇద్దరు భార్యలు, ఒకటి పేరు అమ్మక్క, రెండవ భార్య లింగమ్మ, అమ్మక్కకు సంతానం కలుగలేదు, రెండవ భార్య లింగమ్మకు ఇద్దరు యుగపిల్లలు జన్మించారు, యెదటి కుమారుడు రాజౌ అరుముల రావు రెండవ కుమారుడు రాజౌ రామభూపాలుడు. 1663 నుండి

1712 వచ్చేకాలంలో పెదనోమిభూపాలుడు ఈ ప్రాంతంలో పేర్కొన దగిన అనేక కార్తలును నిర్వహించారు. అందులో ఒకటి పూడూరు కోట మరమ్మత్తు, ౪ కోటను మరమ్మత్తు చేసి కాలంలో దొరికిన నచ్చేపంలో శత్రువులకు అభివృద్ధిగా ఉండేలా గవ్వల కొటను కట్టించారు. ౪ కోటలో చేన్నకొ- శవ నోమిని శిలమాన్ని నిర్మించారు. అనంతరం రాజభూని పూడూరు నుండి గవ్వలకు మార్చారు.

మహారాజు నేతానామభూపాల్ 1901 నుండి 1924 వరకు  
 పాలించారు. వీరు కర్నూలు తాలూకా ఉలుపాం  
 గామీని చేయిన కర్ణాటక గారి కుమార్తె శివలక్ష్మి దేవమ్మను  
 వివాహం చేసుకున్నారు. రాజా నేతానామభూపాలునికీ  
 శివలక్ష్మి దేవమ్మ, శ్రీ లక్ష్మి దేవమ్మ, అనే ఇద్దరు పుత్రికలు,  
 ప్రథమ పుత్రికను చిమకొండ రాజా నాగిచీరరావు భార్య  
 శివలక్ష్మి దేవమ్మ, బెప్పపల్లె రాజా హనుమంత రామమూర్తి  
 కుమార్తె వయసులోనూ వత్తెల తనుకొని పట్టుబడిక్తులను  
 చేశారు. రాజా యీ పక్షాన రాణి శివలక్ష్మి దేవమ్మ గారూ  
 పాలన కొనసాగింది, రెండు వకుతుడు శ్రీ లక్ష్మి దేవమ్మను  
 వివాహం చేసి సంతానాభివృద్ధి రాజా రామచంద్ర రెడ్డిలో  
 వివాహం జరిగింది.



మహారాణి శివలక్ష్మి దేవమ్మ పాలనలో కవి, పండితులకు  
 కళాశాలలకు విశేష శ్రద్ధలతో లభించింది, గద్దల సంఘానానికీ "విద్వత్  
 గద్దాల" అనే కిక్కి చండ్రకల లభించాడు, యతివీటా కార్తీక  
 శివలక్ష్మి దేవమ్మ కవులకు పండితులకు సన్మానాలు జరిగివు.



## బిమ్మలమ్మ దేవాలయం

బిమ్మలమ్మ దేవాలయం కలయాణం ప్రాచీనత :-

బిమ్మలమ్మ దేవాలయం :- గద్వాల పట్టణం నుంచి నెంబరు జాతీయ రహదారికి వెళ్ళి మార్గంలో గద్వాల యోజకవర్గంలోని ప్రముఖమైన బిమ్మలమ్మ దేవాలయం ఉంది. దేవాలయం ప్రక్కనే పెద్ద చెరువు కూడా ఉంది. అన్ని గాలలు, సుందర ప్రకృతి దృశ్యాల భక్తులను కట్టుకుంటాయి. కాబట్టి ప్రజలు ప్రతి సంవత్సరం విశ్వామాత్య మూడు దేవతను ప్రార్థిస్తారు. బిమ్మలమ్మ దేవాలయంలో అమ్మవారు భూమి నుండి పుట్టి లేచారు. అమ్మవారిని బిమ్మలమ్మ దేవతగా పూజిస్తారు. క్రొవ్విలోని పొడవులు ఈ అమ్మవారిని మొదటి ప్రాధాన్యత ఇచ్చారని కూడా నమ్ముతారు.





## బిమ్మలమ్మ దేవాలయం

\*బిమ్మలమ్మ దేవాలయం కలయాణం ప్రాచీనత :-

బిమ్మలమ్మ దేవాలయం :- గద్వాల పట్టణం నుంచి 7వ నెంబరు జాతీయ రహదారికి వెళ్ళి యార్గం లో గద్వాల నియోజకవర్గం లోని ప్రముఖమైన బిమ్మలమ్మ దేవాలయ ఉంది. దేవాలయం ప్రక్కనే పెద్ద చెరువు కూడా ఉంది. వలగని గాలలు, సుందర ప్రకృతి వృక్షాలు భక్తులను ఆకట్టుకుంటాయి. కాబట్టి ప్రజలు ప్రతి సంవత్సరం విత్త నాలు వాళ్ళి ముందు దేవతను ప్రార్థిస్తారు. జిమ్మిచెడ్డ గ్రామం లో అమ్మవారు భూమి నుండి పైకి లేచారు. అమ్మవారిని బిమ్మలమ్మ దేవతగా పూజిస్తారు. శ్రాధనలో పొడవులు తగి అమ్మవారిని మొదటి ప్రాధాన్యత ఇచ్చారని కూడా నమ్ముతారు.

గవ్వల పొలకులు కూడా ఉమ్మవారికి పూజలు చేశారు.

ఉమ్మవారి (శిశు)లతో ఎంచి పంట పండుతుందని ప్రజలు నమ్మకం. కాబట్టి ప్రజలు ప్రతి సందర్భం విత్తనాలు వోలై ఎుండు దేవతను ప్రార్థిస్తారు. బమ్మి చాడ గ్రామంలో ఉమ్మవారు భూమి నుండి పైకి లేచారు, ఉమ్మవారిని బమ్మలమ్మ దేవతగా పూజిస్తారు. శ్రాధసతో పొడవులు తీరి ఉమ్మవారికి ముదటి ప్రాధాన్యత విచ్చారని కూడా నమ్ముతారు. గవ్వల పొలకులు కూడా ఉమ్మవారికి పూజలు చేశారు.

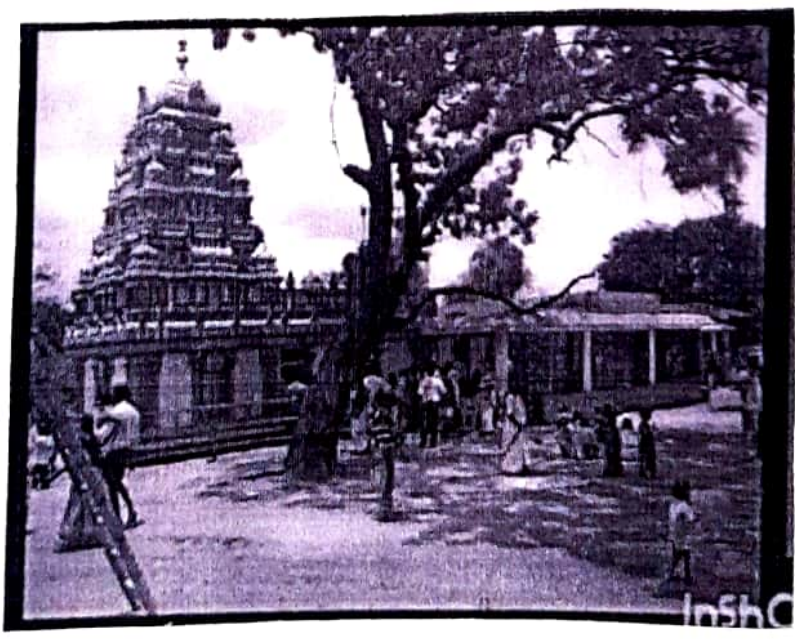



1957లో విప్లవం తీసికొనిపోయిన ఈ నియోజకవర్గానికి ఒక ఉప  
 విభాగంగా సహా ఇప్పటివరకు 11 సార్లు ఎన్నికలు జరిగాయి,  
 కాంగ్రెస్, కామ్రెస్ (ఐ) లు విడుదలై, తెలుగుదేశం,  
 పసతా పార్టీలు ఒక్కోసారి గెలుపొందగా, వయస్సుపూర్వక  
 శాస్త్రం ప్రతి అభ్యర్థుల విజయం సాధించారు. అభ్యర్థులు  
 వారిగా చూస్తే డి.కె సమరసింహారెడ్డి అత్యధికంగా  
 + సార్లు విజయం సాధించారు. అతడి తండ్రి డి.కె.  
 ప్రభాకరెడ్డి రెండు సార్లు గెలుపొందినాడు.

MALD. GOVT DEGREE & PG COLLEGE, GADWAL  
JOGULAMBA GADWAL DIST

# మన ఊరు - మన చరిత్ర

STUDENT STUDY PROJECT  
2022-23

SUBMITTED TO  
TELANGANA SAHITYA ACADEMY, HYDERABAD  
&

COMMISSIONER OF COLLEGIATE EDUCATION, HYDERABAD  
ON

MY VILLAGE: Gadwal  
MANDAL: Gadwal  
DISTRICT: Jogulamba Gadwal

SUBMITTED BY

NAME OF THE STUDENT: C. Sumana  
HALL TICKET NO: 20033024468016  
PROGRAM: \_\_\_\_\_

\_\_\_\_\_  
(SUPERVISOR)

\_\_\_\_\_  
(COLLEGE COORDINATOR)

\_\_\_\_\_  
(DIST COORDINATOR)

\_\_\_\_\_  
(PRINCIPAL)

## “ గద్వాల ”

గద్వాల (Gadwal), తెలంగాణ రాష్ట్రం, బోగులూరు గద్వాల జిల్లా, గద్వాల మండలానికి చెందిన పట్టణం.

### గద్వాల సంస్థానం :

గద్వాల సంస్థాన చరిత్ర 5 కేటాయ ప్రభువుల కాలం నుండి ఉన్నట్లు చరిత్ర చెబుతుంది. కృష్ణా, తుంగభద్ర నదుల మధ్య వ్యాపించి ఉన్న సువిశాల గద్వాల ప్రాంతానికి “దోలబ్” ప్రాంతం అని, “నడిగడ్డ” అని పేరు.

గద్వాల సంస్థానాదేశులు పాకనాటిరెడ్లు. వారిది మిడిమిట్ల గోత్రం, వంశం ముష్టిపల్లి. వారి సంప్రదాయం వైష్ణవం, చెన్నకేశవస్వామి వారి కులదేవం. గద్వాల సంస్థానాదేశులు అనేక యుద్ధాలు చేసి తమ రాజ్యాన్ని విస్తరింప చేసుకున్నారు.

### గద్వాల నామచరిత్రం :

గద్వాల రాజవంశీయుల తొలి రాజుని “పూడూరు”. ఇక్కడ వారు ‘చెన్నకేశవస్వామి’ భిలయాన్ని నిర్మించారు. గద్వాల ప్రభువుల రాజపత్రాలలో పూడూరు ను ‘కేశవనగరం’గా పేర్కొనబడింది. పూడూరి ని పాలించిన చాళుక్యులకు, పల్లవులకు యుద్ధాలు జరిగాయి. ఈ యుద్ధ సందర్భంగా గద్వాల ప్రభువు పెద్దసోమభూపాలుడు గద, భిలము అనే భియంధాలను ప్రయోగించాడు. పూడూరుకు 5 మైళ్ళ దూరంలో ఉన్న ఒక విశాల ప్రదేశంలో పెద్దకొటను నోమనూడి నిర్మించాడు. అందుకే భియన నిర్మించిన కొటకు (గద+వాల) గద్వాల అని పేరు పెట్టారు.

### గద్వాల ప్రభువు :

17వ శతాబ్దంలో కొంతలాడు గ్రామనివాసి పెద్దారెడ్డి కర్నూలు మండలానికి “నాడిగోడ”గా ఉండేవారు. నాడిగోడ అనగా పరిపాలనా అధికారి అని అర్థం. ఇతను పూడూరు నాడిగోడ వారెడ్డి పుత్రులకు ఋక్మమాంబను వివాహం చేసుకున్నాడు. పెద్దారెడ్డి,

ఋక్కుమాంబలకు పెదనోమభూషాలుడు బనించారు. ఇతనినే "నోమనాడి" అని కూడా అనేవారు. పెదనోమభూషాలునికి ఇద్దరు భార్యలు. ఒకరి పేరు అమ్మక్క, రెండవ భార్య లింగమ్మ. అమ్మక్కకు సంతానం కలుగలేదు. రెండవ భార్య లింగమ్మకు ఇద్దరు మొగపల్లెలు బనించారు. మొదటి కుమారుడు రాజాతిరుమలరావు, రెండవ కుమారుడు రాజరామభూషాలుడు. 1663 నుండి 1712 మధ్యకాలంలో పెదనోమభూషాలుడు ఈ ప్రాంతంలో పెరిగినదగిన అనేక కార్తీలను నిర్మింపించారు. అందులో ఒకటి పూడూరు కొటే మఠమ్మత్తు. ఆ కొటేను మఠమ్మత్తు చేసి కాలంలో దొరికిన నిక్షేపంతో శత్రువులకు అభేద్యంగా ఉండేలా గద్దాల కొటేను కట్టించాడు నల్లనోమనాడి. అనంతరం రాజధానిని పూడూరు నుండి గద్దాలకు మార్చాడు.

గద్దాల కొటే :

గద్దాల కొటే, మహబూబ్ నగర్ జిల్లాలోని కొటేలన్నిటిలోకి ప్రసిద్ధిచెందినది. ఇది గద్దాల పట్టణం నడి బొడ్డున ఉంది. ఈ కొటేలో చెన్నకేశవస్వామి దేవాలయాన్ని నోమనాడియే అత్యంత సుందరంగా నిర్మించాడు. దేవాలయ గోడలపై ఉన్న శిల్పకళ, దేవాలయం ఎదుట ఉన్న 90 అడుగుల గాలిగోపురం ఇప్పటికీ చూపురులను భీకర్ణుకుంటాయి.

ఇది వలయాకారంలో ఉన్న మట్టికొటే. కొటే బయటి వైపు ఎత్తైన పెద్ద పెద్ద బురుజులతో మట్టితో నిర్మించబడింది. లోపలి వైపు కొటే మొత్తానికి రాతి గోడ ఒక పొరగా నిర్మించబడింది. కొటేలోకి శత్రువులు ప్రవేశించకుండా కొటే బయట చుట్టూరా నోటితో నింపడానికి కండకం నిర్మించారు. పశ్చిమాన కొటే ప్రవేశద్వారం ఉంది. కొటేలో కూడి వైపు ఎత్తైన భీలయాల ప్రహారీ గోడ కనిపిస్తుంది. గాలి గోపురం ద్వారా భీలయంలోని వచ్చే దారిలో మెట్ల దుగ్గర, రాతి స్తంభాలకు చాలా పెద్దదైన గంట వేలాడి ఉంటుంది. ఈ భీలయంలో శివాలయం కూడా ఉంది. భీలయాల భీవరణాల్లో ప్రవేశించడానికి రెండు ప్రధాన మార్గాలు ఉన్నాయి. తూర్పు వైపు ఉన్న గాలి గోపురం ద్వారా, ఉత్తరద్వారం ద్వారా ప్రవేశించవచ్చు. దక్షిణ వైపు మఠోద్వారం ఉండినప్పటికీ అది ప్రవేశ ద్వారం కాదు. ఆ ద్వారం గుండా వెళితే కొటేలోపలి పురాతన బావి కనిపిస్తుంది. భీలయాల ప్రహారీకి భీనుకొని భీగ్నీయాన రెండు వరుసలలో ఎదురేదురుగా రాజ భవనాలు ఉండేవి. ఒకటి దక్షిణం వైపు భవనం, మరొకటి

దక్షిణ భవనానికి అభిముఖంగా ఉండేది. ఈ భవనంలోని గోడలు అందమైన చిత్రకళతో అలరారేవి.

రాజభరణాల రద్దు తరువాత ఈ కోటను రాష్ట్ర ప్రభుత్వం స్వాధీనం చేసుకొని, తరువాత 1962లో బిల్లాలోనే మొట్టమొదటి డిగ్రీ కళాశాలను కోటలోపల ఏర్పాటు చేసారు. డిగ్రీ కళాశాల పేరు కూడా రాణిపేరు మీదుగా "మహారాణి జిదిలక్ష్మి దేవమ్మ (MALD) డిగ్రీ కళాశాల"గా పెట్టబడింది. రాజ గొప్పరానికి దగ్గరలో నాటి సంస్థానపు వార వనిత మహారాణి జిదిలక్ష్మి దేవమ్మ విగ్రహాన్ని కూడా ఏర్పాటు చేశారు. కోటలోని ఎడమవైపు జూనియర్ కళాశాల భవనం, ఉత్తరం వైపు జిటుస్థలం, తూర్పు వైపు ఎల్లమ్మ దేవాలయం ఉన్నాయి.

కోట నిర్మాణంలో ఎన్నో అవంతరాలు రాపడుంలో కేగవచ్చారి అనే బ్రాహ్మణుడిని బలి ఇచ్చారని, ఆ పాప పరిహారానికి గాను గద్దాల కోటలో చెన్నకేవల దేవాలయాన్ని నిర్మించారని కథ ప్రచారంలో ఉంది. నల్లనోమభూపాలుడు 1709లో కర్నూలు నవాబుని గెలిచి, గెలుపునకు సుర్తుగా కర్నూలు పట్టణం కొండారెడ్డి బుద్దుపై ఉన్న ఎల్లమ్మ ఘేరంగిని తోసుకొచ్చాడని చరిత్రకారులు చెబుతున్నారు. ఆయన ధూజాన్ని అతి పొడవైన 32 అడుగుల "ఎల్లమ్మ ఘేరంగి"ని గద్దాలకు తరలించాడు. సంస్థానాలు రద్దు అయిన తర్వాత కృష్ణానది పుష్కరాల సందర్భంగా మాజీ మంత్రి డి.కె. సుమరసేంద్రారెడ్డి చొరవతో పాత బస్టాండ్ను ఏలూరుగా ఏర్పర్చి రాజీవ్ మార్క్ ప్రారంభంలో ఘేరంగిని ఉంచారు. ఈ ఘేరంగి ఇలా ఏర్పాటు చేయడం వల్ల పట్టణానికి మరింత గోభను తెచ్చింది. ఇది గద్దాల యుద్ధ చరిత్రను, సంస్కృతిని ప్రతిబింబింబిస్తుంది. 32 అడుగుల ఘేరంగి, పొడవైనది రాష్ట్రంలో ఎక్కడా లేదని తెలుస్తుంది. గద్దాల కోట, గుడులు, గొప్పరాలు, చరిత్ర కట్టడాలు గిరిధిలమవుతున్న ఎల్లమ్మ ఘేరంగి మాత్రం గద్దాల సంస్థాన పురాతన చరిత్రను ఎల్లకాలం నిలిపే ఉంచుతుంది అనడంలో ఎలాంటి సందేహం లేదు.

అంతే కాదు, గద్దాల కోటలో కె.రాఘవేంద్రరావు దర్శకత్వంలో 'మెగాస్టార్ చిరంజీవ్' నటించిన "కొండవీటి రాజు"

అను తెలుగు చిత్రం షూటింగ్ జరిగింది. గద్దాల ప్రాంతానికి చెందిన సినీ ఫైనాన్సీయర్, నిర్మాత బుర్రె వెంకట్రామి రెడ్డి నిర్మాణంలో ఈ చిత్రం వచ్చింది. దాదాపు నెలరోజులకు పైగా గద్దాల కోటలో సినీమా చిత్రీకరణ జరిగింది. కోట చుట్టూ ఉండిన కండకలో, కోటలోపలి బవి దగ్గర ఫ్లైటింగ్స్, కోటలోపల భిలయ సముదాయంలో 'అంగాంగ విరంగామే' పాట చిత్రీకరణ జరిగింది. దాదాపు సినీమా చివరి షుట్టాలన్నీ కోటలో చిత్రీకరించబడినవే.

**పూరిత్ర:-** నోమభూపాలడు రాజకీయాలలోనో కాక భక్తి, భావనలోను, కవిత్వంలోను ప్రసిద్ధుడు. ఇతను బేయదేవ కవి సంస్కృతంలో రచించిన "గీతాగోవిందాన్ని" తెలుగు భాషలో అనువదించాడు.

'విద్వాద్గద్దాల' గా పండితులచే కీర్తింపబడిన గద్దాల సంస్థానం తెలంగాణా సంస్థానాలన్నింటిలో విశిష్టమైనది. విలక్షణమైనది. సాహిత్యకళా వాషణలో, పాండిత్య పరిక్షల నిర్వహణలో, పండిత వాషణలో, ప్రజారంజక పాలనలో సాధించిన ఘనత "గద్దాల ప్రభువుల" ప్రత్యేకతను తెలియజేస్తుంది.

గద్దాల సంస్థానాన్ని మొత్తం 12 మంది పురుషులు, 7 గురు మహిళలు పాలించారు. రాజు పెదనోమభూపాలనిలో మొదలై రాజాకృష్ణరామ భూపాల్ వరకు మొత్తంగా 290 సంవత్సరాలు దాదాపు పాలన సాగింది.

నోమభూపాలనికి నిజాముల్ ముల్క్ సేనాని దిలిప్ భాన్ కు కర్నూలు సవిషంలోని నిడుదూర మిట్టల వద్ద జరిగిన యుద్ధంలో రాజు పెదనోమభూపాలడు ఔష్య నుక్క



అప్పని రోజను మరణించాడు.

నోమభూపాలుడు మరణించిన తర్వాత మొదటి భార్య అమ్మక్క 1723 నుండి 1724 వరకు పాలనకొసనాగింది. తర్వాత రెండవ భార్య లింగమ్మ 1724 నుండి 1738 వరకు 13 సంవత్సరాల పాలన కొనసాగింది. త్రోగునాటి నివారణకు గద్దాలల రాణి లింగమ్మ బానిస అవుతుంది. లింగమ్మకు ఇద్దరు కుమారులు. ఒకరు రాజు తిరుమలరావుకు ఇద్దరు భార్యలు, వారి పేర్లు మంగమ్మ, చక్కమ్మ. రాజు తిరుమలరావు మృతి అనంతరం భయన మొదటి భార్య మంగమ్మ 1742 వరకు పాలించింది. 1743 నుండి 1747 వరకు రెండవ భార్య చొక్కమ్మ పాలించి నిజాం కోటలో భంజనయస్థాని విగ్రహ ప్రతిష్ఠాపన జరిగింది. భయన పేరుతో గద్దాలల "చొక్కం బావి" అవుతుంది. రాణి చొక్కమ్మ అనుమతితో అతని కుమారుడు చిననోమభూపాలుని పక్షాన 1747 నుండి 1761 వరకు రామారావు పరిపాలన కొనసాగింది.

చిన నోమభూపాలుని అనంతరం రామభూపాలుడు తన కుమార్తె లింగమ్మను నేతరామారావుకు ఇచ్చి వివాహం చేశాడు.

నేతరామారావును, రామభూపాలుడు ఇల్లరికం ఊరుకొని "రాజు రామభూపాలుడు" అని పేరు పెట్టి పాలనా భారాన్ని అప్పగించాడు.

1800 సంవత్సరంలో నిజాంనవాబు, నేతరామభూపాలునికి "బహద్దూర్" అని, "భూపాల్" అని బిరుదు

ఇచ్చి గౌరవించారు.

నేతరామభూషాలనికీ ముగ్గురు భార్యలు వారి పేర్లు 'లింగమ్మ', 'అనంతమ్మ', 'వెంకటలక్ష్మమ్మ'.

మహారాజా నేతరామభూషాల్ 1901 నుండి 1924 వరకు సంస్థానాన్ని పాలించారు. వారు కర్నూలు తాలూకా టిట్లవారి గ్రామానికి చెందిన కర్రెడ్డి గారి కుమార్తె భదిలక్ష్మి దేవమ్మను వివాహం చేసుకున్నారు. రాజా నేతరామభూషాలనికీ పులక్ష్మి దేవమ్మ, శ్రీ లక్ష్మి దేవమ్మ అనే ఇద్దరు పుత్రులు. వారి ప్రథమ పుత్రులను దోమకొండ రాజా సోమేశ్వరరావుకు భక్తగా చేశారు. వారికి జ్యేష్ఠ పుత్రుడై రాజాకృష్ణ రామభూషాల్ ను చేన్న వయస్సులోనే దుత్తత తోసుకొని పట్టాభిషేక్తులను చేసారు. రాజా వారి పక్షాన రాణి భదిలక్ష్మి దేవమ్మ గారి పాలన కొనసాగింది. రెండవ కూతురు శ్రీ లక్ష్మి దేవమ్మను పాపన్న పేట సంస్థానాదీగుడైన రాజా రామచంద్ర రెడ్డితో వివాహం బరిపెంచారు.

మహారాణి భదిలక్ష్మి దేవమ్మ పాలనలో కవి, పండితులకు, కళాకారులకు విశేష ఆదరణ లభించినది. గద్దాల సంస్థానానికి "విద్వాద్గృహం" అనే కిక్కిచంద్రులు లభించాయి. ప్రతి ఏటా కార్తిక శుద్ధ పౌర్ణమినాడు కవులకు, పండితులకు సన్మానాలు బరిగివి. వారికి భూరి సంభావనాలు, బహు సంభావనాలు గద్దాల కొలు

ముఖ్యోరమైన కందు యెగనాలలు ఇచ్చి సత్కరించారు.

కార్తీక మాసంలో పండితులు కోటలోకి వెళ్ళేటప్పుడు గడుసు నుండి సభ వరకు తెల్లని వస్త్రాన్ని పరిచేవారు. కార్తీకమాస ముగిసిన తర్వాత పండితులు నడిచిన భిక్షాసాధనాని ఎత్తి గుర్రం చేసి ప్రతిరోజు భిక్షాసాధనలు ధరించేవారట. ఈ సంస్థాన విద్వత్సభలకు ప్రతి సంవత్సరం వచ్చే పండితుల సంఖ్య మూడు వేలకు పైనే ఉండేది.

మాఘమాసంలో సుగిత నాహేత్తోది సభలు జరిగేవి. ఈ సభలలో అవధానులు, భిక్షుకవులు, గాయకులు, కథకులు, నటులు, సంకీర్తనాపరులు యెదలైన వారు పాల్గొనేవారు. ఇవి మాఘ శుద్ధ ధౌదగి నుండి బహుళ విదియ వరకు జరిగేవి.

ఈ విధంగా గద్వాల సంస్థానంలో ప్రతి సంవత్సరం కార్తీక మాసంలో, మాఘమాసంలో విద్వత్సభలు జరిగేవి. కార్తీకంలో జరిగేవి వెదనాస్త్ర సభలు. ఇవి శుద్ధ పాపమిలో యెదలై పూరిమలో పూర్తయ్యేవి. ఇందులో ఘనాపాఠాలు, లోనపాఠాలు, తర్కావృకరణ, జ్యోతిష్షు పండితులు పాల్గొనేవారు.

బోసులూబ గద్వాల జిల్లాలో తెలంగాణ, రాయలసీమ, కర్ణాటక మిశ్రమ సంస్కృతి ఉంది.

## సమీప నదులు:

గద్వాల జిల్లాకు దక్షిణాన టెంగుపాడ నది ఉంది. కర్ణాటక నుండి రాష్ట్రంలో కృష్ణ నది ప్రవేశం వద్ద నిర్మించిన అవుటర్ డ్రాం గద్వాల సమీపంలో గల జ్యోరాలా డ్రాం ఉంది.

ప్రేయదర్శిని జిరాలా ప్రాజెక్ట్ గద్వాలలో లోని పెద్ద భీనకట్ట. ఇది దాదాపు 62 గేట్లను కలిగి ఉంది మరియు దాని ఉచ్చిత్తి సామర్థ్యం 234 మెగావాట్లు. భారీ భీనకట్ట యొక్క కట్టడి ఒక భీష్మదకరమైన దృశ్యాలను అందిస్తుంది మరియు ఒక ప్రముఖ పర్యాటక ఆకర్షణగా మారింది, ప్రజలందరినీ ఆకర్షించింది.

## భీలయాలు పవిత్ర స్థలాలు:

• జమలమ్మ దేవాలయం: గద్వాల పట్టణం నుండి 7వ నెంబరు బోయియ రూదాకి వెళ్ళ మార్గంలో గద్వాల నియోజకవర్గంలోనే ప్రముఖమైన జమలమ్మ దేవాలయం ఉంది. దేవాలయం ప్రక్కనే పెద్ద చెరువు కూడా ఉంది. చల్లని గాలులు, సుందర ప్రకృతి దృశ్యాలు భక్తులను ఆకట్టుకుంటాయి. దీనిని జమియేట్ ఫుల్కాక్షేత్రంగా భావిస్తారు.

• కృష్ణా అగ్రహారం: కృష్ణా అగ్రహారం గద్వాల పట్టణం సమీపంలోనే ఉంది. కృష్ణా పుషకారాల సమయంలో అనేక వేల భక్తులు వచ్చి పవిత్ర స్నానమాచరించి పుణ్యాన్ని

సూచించారు.

• అలంపూర్: దక్షిణ కాశీగా పేరుగాంచిన అలంపూర్.

గ్రామంలోని బోగులాంబ భలయం, నవబ్రహ్మ భలయాలు, గోపయ్య సంగమేశ్వర భలయం, పాపనాశి భలయాలు మొదలు అలంపూర్ పురావస్తు ప్రదర్శనశాల అన్ని గద్దాల గ్రామానికి పర్యాటక ప్రదేశాలు.

• నిఘోషపల్లి: గద్దాలకి వచ్చిన ప్రతి ఒక్కరు తప్పని సరిగా నిఘోషపల్లి గ్రామంలోని భంజనేయస్వామి భలయాన్ని దర్శించుకుంటారు.

• మల్లకల్ గ్రామంలోని శ్రీ స్వయంభూలక్ష్మి వెంకటేశ్వరస్వామి దేవస్థానం, చింతరేవుల గ్రామంలోని భంజనేయ స్వామి భలయం - గద్దాల బిల్లా సమీపంలోని పవిత్ర స్థలాలు.

సమీప బిల్లాలు:

ఈ గద్దాల బిల్లాకు దక్షిణాన కర్నూలు బిల్లా; ఉత్తర, ఈశాన్య, తూర్పు, నైరుతి దిగల్లో వనపర్తి బిల్లా; పశ్చిమ, వాయువ్య దిగల్లో కర్ణాటక లోని రాజుచూరు బిల్లా; సరిహద్దులుగా ఉన్నాయి.

రైలు స్టేషన్లు:

గద్దాల రైల్వే స్టేషను దక్షిణ మధ్య రైల్వే బోర్డులో హైదరాబాదు - కర్నూలు మధ్య హైదరాబాదు

నుంచి దక్షిణాముగా 175 కిలోమీటర్ల దూరంలో ఉంది. మహబూబ్ నగర్ నుంచి 75 కిలోమీటర్ల దూరంలో, కర్నూలు నుంచి 56 కిలోమీటర్ల దూరంలో ఉంది. ప్రతి రోజు సేకింద్రాబాద్ నుండి రాయచూర్ కు డెయో రైలు ఈ మార్గం గుండా తిరుగుతుంది. ఈ మార్గం విస్తృతంగా "గద్దాల బింక్షన్ గా" మారింది. వ్యోమం పరంగా కూడా గద్దాల పట్టణం మరింత అభివృద్ధి చెందటానికి ఈ మార్గం దోహదపడుతుందని ప్రజలు భావిస్తున్నారు.

రోడ్డు రవాణా:

గద్దాల పట్టణం 7వ నెంబరు జాతీయ రహదారికి 15 కిలోమీటర్ల దూరంలో ఉంది.

హైదరాబాదు - కర్నూలు మార్గంలో జాతీయ రహదారి పై కృష్ణా నది వంతెన దాటిన కొద్దిదూరంలో ఉన్న ఎర్రవల్లి కూడలి నుంచి కుడి వైపున వెళ్ళవలసి ఉంటుంది.

కృష్ణానదిపై మరో వంతెన లేనందున వంతెన దాటి గద్దాల వెళ్ళడం హైదరాబాదు, మహబూబ్ నగర్ నుంచి వచ్చు వాహనాలకు దూరం అధికం అవుతుంది. కావున గద్దాల నుంచి కర్నూలు, వనపర్తి, అయిబో, భీత్తికూరు, కొల్లాపూర్, కర్ణాటకలోని రాయచూరు పట్టణాలకు బస్సు సౌకర్యాల బాగుగా ఉన్నాయి.

గద్దాలలో తెలంగాణ రాష్ట్ర రోడ్డు రవాణా సంస్థ డిమాండ్ కూడా ఉంది. ఇది మహబూబ్ నగర్ జిల్లాలోని రోడ్లలో ఒకటి. పరిసర ప్రాంతాలలోని బస్సు స్టేషన్ల నిర్మాణానికి ఈ డిమాండ్ వారానో జరుగుతుంది.

చౌనేత పరిగ్రమ :

చౌనేత పరిగ్రమలో ముఖ్యంగా చోరల తూరీలో గద్దాల పట్టణం జిల్లా లోనే కాకుండా రాష్ట్రంలోనే ప్రముఖ పేరు సంపాదించింది.

గద్దాల చౌనేత బౌద్ధ చోరలు (గద్దాల చోరలు) కు ప్రసిద్ధి చెందింది. చోరల పట్టు పట్టణం పత్తి నశిరం ఉంటుంది. దీనిని సికో చోరలు అని పిలుస్తారు. నేత చాలా తేలికగా ఉంటుంది, చోరను అగ్నిపెట్టెలో వ్రోక్ చేయవచ్చు.

గద్దాల నుంచి ప్రముఖ పట్టణాలకు వస్త్రాలు విగుమతి అవుతుంటాయి. చౌనేత వస్త్రాలకు డిమాండు తగ్గిననూ అతినాణ్యాల కల బరీ చోరలు నాసే కూకారులు గద్దాలలో ఇప్పటికీ ఉన్నారు.

(బెటర్స్ కాలంలో చౌనేత కూకారులకు ఎలాంటి ప్రోత్సాహం లభించకున్ననూ సంస్థానాధీశులు సూత్రం వారిని ప్రోత్సహించారు.

గద్దాల సంస్థానాధీశుల కాలంలో అప్పటి మహారాణి

అదిలక్కి దేవమకి గద్దాల నుంచి ఇద్దరు చెనాల  
కళాకారులను కొత్తర ప్రదేన్ లోని వారణాసికి 'బనారస్'  
బరో చీరలను నోసెందుకు నిక్షణ ఇప్పించింది.

తిరుమలేశునికి గద్దాల పంచెలు:

సుమారు నాలుగు నెలలబాటుగా గద్దాల  
సంస్థానాధీశుల కాలం నుంచి తిరుమల శ్రీ వెంకటేశ్వర  
స్వామి వారికి పంచెలను సమర్పించే సంప్రదాయం ఉంది.

నాటి రాజు సీతారాం భూపాల్ గద్దాల  
సంస్థానాధీశుల ఇష్టదైవమైన వెంకటేశ్వరస్వామి వారికి  
పంచెలను సమర్పించే పద్ధతినీ ప్రవేశ పెట్టాడు. అతని  
వారసులు నాటికి కూడా ఈ పద్ధతినీ కొనసాగిస్తున్నారు.

ఈ విధంగా లాక్ వెంకటేశ్వర తిరుమల  
తిరుపతి దేవస్థానం (టిటిడి) బ్రహ్మాత్మవం ప్రతి సంవత్సరం  
గద్దాలలో నేసిన పట్టు వస్త్రాలతో ప్రారంభమవుతుంది.

బీల్గా ప్రముఖులు:

సురవరం ప్రతాపరెడ్డి, పాగ పుల్లారెడ్డి లాంటి  
స్వాతంత్ర్య సమరయోధులు ఈ గద్దాలలోనే బనించారు.  
అంతేకాదు, గడియారం రామకృష్ణ నరక లాంటి సాహితీవేత్తలు,  
సురవరం సుధాకర్ రెడ్డి, తిమ్మదాలపాడు బిఠేందర్ రెడ్డి,  
మీదా బిగన్నాథం లాంటి వర్తమాన రాజకీయవేత్తలకు ఈ  
బీల్గా పుట్టినిల్లు.



గవ్వల సంస్థానాదీనులు సంస్కరించి ముద్రింపజేసిన  
ప్రాచీన గ్రంథాలు :

- 1). భిషుమతి పరిణయం - రెంటూరి రంగరాజు
- 2). దేవకినందన శతకం - కర్త తెలియదు
- 3). శ్రీ కృష్ణశతకం (తొళపతి) - మఠలికృష్ణప్రధానుడు
- 4). కపట్రాళ్ల చెన్నకేశవ శతకం - మఠలికృష్ణప్రధానుడు  
(తొళపతి)
- 5). బంటరిమిట్ట రఘువీరశతకం - త్రిపురాలోక కవి
- 6). శ్రీ సంతాన గోపాలకృష్ణస్తోత్రము
- 7). శ్రీ సంతాన గోపాల స్తోత్రము
- 8). భీషన్నివారణ శ్రీరామస్తోత్రము
- 9). స్తోత్ర రత్నావళి:
- 10). శ్రీగౌళి, తులసి, సంతాన గోపాల పూజా విధానాలు
- 11). శ్రీ రామ సహస్రనామ స్తోత్రము
- 12). భీషదుద్ధారక స్తోత్రము
- 13). అష్టోత్తర కుబరధము

పైన తెలిపినవన్నీ గవ్వలకు చెందిన  
ప్రాచీనమైన గ్రంథాలు.

## జిరిక లాగాలు:

పట్టణ జనాభా: - 2001 జనాభా లెక్కల ప్రకారం పట్టణ జనాభా 53,601. ఇందులో పురుషుల సంఖ్య 51%, స్త్రీల సంఖ్య 49%. ఇక్కడి సగటు అక్షరాస్యత 57%, పురుషుల సంఖ్యలలో 67%, మహిళలలో 48%.

పరిపాలన: - జోగులాంబ గద్దోల్ జిల్లా తెలంగాణలోని 33 జిల్లాలలో ఒకటి. ఈ జిల్లా పరిపాలన కేంద్రం గద్దోల్.

ఈ జిల్లా 2016 అక్టోబరు 11న అవతరించింది. ఈ జిల్లాలో 12 మండలాలు, 1 రెవెన్యూ డివిజన్ ఉన్నాయి. ఇందులోని అన్ని మండలాలు మునుపటి మహబూబ్ నగర్ జిల్లా లోనివే.

గద్దోల్ పట్టణం పరిపాలన పురపాలక సంఘం వ్వోరా నిర్వహించబడుతుంది.

1952లో విద్వాలు చేయబడిన పురపాలక సంఘం అప్పటి నుండి మోడవగ్రేడు పురపాలక సంఘంగా ఉండగా, ఫిబ్రవరి 2009లో ప్రభుత్వ ఉత్తర్వులు వ్వోరా రెండవ గ్రేడు పురపాలక సంఘంగా అప్ గ్రేడ్ చేయబడింది.

ప్రస్తుతం ఏటా కోటి రూపాయల భదాయం ఖిస్తీపన్ను, నొటిపన్నుల వ్వోరా పురపాలక సంఘానికి లభిస్తుంది. ప్రభుత్వం నుంచి లభిస్తున్న నిధులతో పట్టణం

గద్దాల ప్రాంతంలో ఉన్న గ్రామాలకు బి  
పేరు ఎలా వచ్చాయి. వాటి వెనుక చరిత్ర వివరి  
అనే విషయాలు తెలుసుకుందాం.

గద్దాల సమీప చాలా గ్రామాలు ఊరు,  
బండ, దొడ్డి, కొండ, కుంట, పల్లె, గిద్ద, గూడెం, పురం, చెడు,  
విరు, చెరువు, వరం, పాడు, దిన్నె, గడ్డ, దోణ, పాళం,  
మొరుగు అనే పేర్లతో విస్తరించబడి. ఇవన్నీ బి గ్రామ  
సమీపంలో ఉండే పరిసరాల వైవిధ్యాన్ని, వైశిష్ట్యాన్ని,  
చరిత్రను తెలియజేస్తూ విస్తరించబడి గ్రామనామాలు. కొన్ని  
గ్రామ నామాలను పరిశోధిస్తే...

గుర్రంగడ్డ: గద్దాల సుస్థానం విస్తరించిన తొలిన్నాళ్లలో ఒక రాజు  
గారి గుర్రం తప్పిపోయింది. తప్పిపోయిన గుర్రం ఈ ప్రాంతానికి  
వచ్చింది. గుర్రాన్ని వెతుకుతూ వచ్చిన సైనికులకు ఈ ప్రాంతంలో  
గుర్రం కనిపించడంతో గుర్రం కనిపించిన గడ్డ అని, కాలక్రమంలో  
గుర్రంగడ్డగా మారిపోయింది.

చెనుగోసిపల్లె: చెనుగోసి పల్లె పూర్వనామం చెన్న బోయని పల్లె.  
పూర్వం చెన్నడు అనే బోయవాడికి ఈ గ్రామాన్ని ఒక  
నాటి రాజులు దత్తతగా ఇచ్చినందున ఈ గ్రామానికి చెన్న  
బోయని పల్లె అనే పేరు వచ్చింది. అదే కాలక్రమంలో చెనుగోసి  
పల్లెగా మారింది.

ధరూర్: ఈ గ్రామ సమీపంలో ఒక గట్టు ఉంది. దాన్ని  
దర్ గట్టు అని పిలిచేవారు. దర్ గట్టు దగ్గర ఉండటం  
వల్ల దాన్ని ధరూర్ అన్నారు అని ఒక కథనం.

కొటాలో తరచుగా సాహిత్య సభలు జరిగివి. చినసోమభూపాలుని హయాంలో అప్పటిగ్గజాలనే కి మంది కవులుండేవారని చరిత్ర వ్రాసా తెలుస్తుంది.

బాలభవన్:

కళలకు నిలయంగా గద్దాల పట్టణం నడిబొడ్డున ఉన్న బాలభవన్ విరాజిల్లుతోంది. దీనిని ప్రముఖ స్వీతంత్రి సమరయోధుడు, మాజీ గౌరవసభ్యుడైన పాగ పుల్లారెడ్డి వీర్వాణు చెనాడు, [1982లో]. భండ్రనాటక ప్రముఖుడైన నటరాజ రామకృష్ణ పాఠశాలలోని కళాకారుల ప్రతిభను గుర్తించాడు. 1990లో వైపరబాదులో జరిగిన రాష్ట్రస్థాయి బాల రంగస్థల ఉత్సవాలలో పాల్గొని గద్దాల విద్యార్థులు ప్రథమ బహుమతిని పోరారు. రాష్ట్రంలో వి బాలభవన్కు తొలి ప్రత్యేకతలు గద్దాల బాలభవన్కు ఉన్నాయి. వికకాలంలో 600 ప్రేక్షకులు తిలకించడానికి అవకాశం ఇక్కడ ఉంది. 2000లో మినో థియేటర్ను, 2004లో అర్బన్గ్రోలరిని విర్వాణు చెనాడు. ఇక్కడ ఏటా 700 మంది సంగీతం, వాయిద్యం, నృత్యం, చిత్రలేఖనం, అల్లకలు వంటి విభాగాలలో శిక్షణ పోరుతుారు.

గద్దాల జోతర:

తెలంగాణ రాష్ట్రంలోని జోతరలన్ని జోసపదుల జీవన విధానానికి, విన్యానాలకు, ధార్మిక జీవనానికి అద్దం పడుతోయి. తెలంగాణలోని పల్లెపల్లెలో జోతరలు జరుగుతుంటాయి. వాటిలో గద్దాల జోతర కూడా ప్రముఖమైనది.

గద్దాల జోతర కేంద్రంలోని కొటాలో ఉన్న శ్రీ చెన్నకేశవస్వామికి జరుపుతుారు. ప్రతి యేటా కార్తిక శుద్ధ పౌర్ణమి నాడు గద్దాల జోతర అత్యంత వైభవంగా జరుగుతుంది. దీనిని "పెద్ద జోతర" అని కూడా అంటారు.

MALD. GOVT DEGREE & PG COLLEGE, GADWAL

JOGULAMBA GADWAL DIST

# మన ఊరు-మన చరిత్ర

STUDENT STUDY PROJECT  
2022-23

SUBMITTED TO  
TELANGANA SAHITYA ACADEMY, HYDERABAD  
&  
COMMISSIONER OF COLLEGIATE EDUCATION, HYDERABAD

ON

MY VILLAGE: Gradwal  
MANDAL: Gradwal  
DISTRICT: Jogulamba Gradwal

SUBMITTED BY

NAME OF THE STUDENT: M Anid

HALL-TICKET NO: 90033024468047

PROGRAM: \_\_\_\_\_

\_\_\_\_\_  
(SUPERVISOR)

\_\_\_\_\_  
(COLLEGE COORDINATOR)

\_\_\_\_\_  
(DIST COORDINATOR)

\_\_\_\_\_  
(PRINCIPAL)

# గద్వాలలోని కవులు

చరిత్ర, సాహిత్య చరిత్ర గల ప్రాచీన సుస్థానాలలో 'గద్వాల' ఒకటి. చరిత్ర వల్ల కుంభిణి యుగంలో గద్వాలను విటకొన్న విడుగురి పేర్లను కింది విధంగా (కోడికరింపవచ్చు).

|                        |   |                 |
|------------------------|---|-----------------|
| రాజా చిన్ననోమ భూపాలుడు | - | 1762 - 1793     |
| రాజా చిన్నరామ భూపాలుడు | - | 1794 - 1806     |
| రాజా సీతారామ భూపాలుడు  | - | 1806 - 1840     |
| రాణి అంగమఠ             | - | 1840 - 1844     |
| రాజా మూడవ నోమభూపాలుడు  | - | (1840 - 1844)   |
| రాణి వెంకటలక్ష్మమఠ     | - | 1844 - 1875     |
| రాజా రాంభూపాలుడు       | - | 1843 (జ) - 1907 |

ఈ విడుగురి పరిపాలనా కాలంలో గద్వాలలో చక్కని సాహిత్య వోషణ జరిగింది. విటేటా ప్రతి కార్తిక మాసంలో పండితులను, మాఘ మాసంలో కవి గాయకులను గుర్తించి చక్కని సంద్రదాయాన్ని ఆదిలో పెద నోమన్నగారే గద్వాలలో సలకొల్పారు. ఈ సంద్రదాయాన్ని మొదటపెట్టిన తాతగారి అడుగు జొరల్లోనే నడచిన చిననోమభూపాలుడు స్వయంగా కవి. చక్కని వోషకుడు. ఇతనికి "సారస్వత వైభవాభినవ భోజరాజ" నే జరుగు కూడా లభించింది.

తన తాతగారు యథాశ్లోక మహాభారతాన్నవాదాన్ని ఆకాంక్షించినట్టి యథాశ్లోక ఆత్మర్పణ రామాయణ రచనను కూడా సుకల్పించినట్టు చిన్న నోమనకు తెలుసు. దానిని సెరవెల్లిలని ఆయన నిశ్చయించుకొన్నాడు. తన ఆస్థానంలోని కవులను పితటి ఇలా చెప్పినట్టు ఆయన యథాశ్లోక ఆత్మర్పణ రామాయణం అవతారికలోనే అప్పలాచార్యుల వారి పద్యాల వల్ల తెలుస్తుంది.

ఈ పద్యాల వలన వియే కవులు వియే కొండలు విరచించినదే

వినదమవుతున్నది. ఆ భోగట్టానే ఇలా (కోడికరింపవచ్చు).

- బాలకాండ - ఔణాదం పెద్దన నోమయాజి.
- అయోధ్య కాండ - కొత్తపల్ల రామాబాయ్
- అరణ్య కాండ - గార్గ్యేశ్వరం గుబ్బిసాస్త్రి.
- అవతారిక, కిషకింధ కాండ - కామసముద్రం అప్పలాబాయ్
- గుండ కాండ - ఆరుమల కృష్ణమాబాయ్
- యుద్ధ కాండ - బోరజ్జె సేషయ్య.

ఈ కథలు కేవలం ఈ ఆరుకాండలనేకాక ఇతర గంధలను కూడా ఈ రచనకు ముందూ వెనుకూ విరచించారు. ఈ ఆరుకాండల గద్యాల సుస్థానంలో ఈ యుగంలో ఇంకా మరికొందరు కథలు (ప్రసిద్ధులే ఉన్నారు. వారి వారి దివాలా కట్టినా ముచ్చటించుకోవడం.

కాణాదం పెద్దన నోమయాజి :

ఈ కవి తాను ఉభయ కవితా నిస్సహాయ సాహితీ నిహుజ్జని అన గద్యాల చెప్పుకొన్నాడు. ఇతనికి "భాసుర కవితా విలాస పాండిత్యం" అనే బాట "అంధవచస్పతి త్యక్తులు" కూడా తెలుసు. ఒక గద్యాలలోనే కాక ఇతర సుస్థానాలలో కూడా కృతులు రచించాడు. మన్వంతరి పాదాడు. సురభరం సుస్థానంలో బహువిధమన్వంతరి కవిత్వం మన్వంతరి పాదాడు. "విప్రవంశం" అనే పేరు అనే సుందరక (బాహులు చరిత్రను చెప్పి గంధగా వ్రాశాడు. భోజుడు. సుస్థానంలో రచించిన చంపై రామాయణాన్ని సుస్థానంలోనే వ్యాఖ్యానం రాసి డొకను సమకూర్చాడు. మొత్తానికి పెద్దన నోమయాజి గారి ముకుంద విలాసం రసజ్జలను వరించేది మాత్రమే కాదు. రసజ్జల వలచేది పెద్దనగారు యథా వాక్యంలో బాలకాండను అనువదించినా ఆయనకు ఇతర రచనల వల్లనే

ఎకుఱవ మేఱు వచ్చింది .

కొత్తపల్ల రామాయణాలు :

ఈయన యథాశ్లోక ఆత్మర్ప రామాయణంలోని అయోధ్య కాండను 5 అష్టాసాలలో అనువదించాడు. ఆను శౌర్య శైర్య గాంభీర్య వాత్సర్యభుక్త్యుడైన సోమభూపాలుని ఆస్థానంలోని విద్యాస్కంహ కవినని చెప్పుకొన్నాడు. ఇతనిది గౌరవ రచన అని చిన సోమభూపాలుడే మెచ్చుకొన్నాడు. ఈ విద్వాంసుని ఇతర రచనల వివరాలు ఇట్టటి పరిశోధకులకు లభించలేదు.

గార్గీయపురం సుబ్బనాస్తి :

ఈయన కూడా కాలాదం సోమయాజులగా డేభయ కవితా నిస్సహాయ సాహితీ ఘోరణుడు. యథాశ్లోక ఆత్మర్ప రామాయణంలోని అరణ్యకాండను మూడు అష్టాసాలలో తెనిగించాడు.

కామసముద్రం అప్పలాచార్యులు :

గద్దాల కవులలో ప్రభువు కంట పడిన వాళ్ళలో ఇతడు ముఖ్యునిగా కనబడతాడు. ఎందరో కవులుండగా ఇతనినే చినసోమన్న పితపించి యథాశ్లోక ఆత్మర్ప రామాయణాన్ని చెప్పించే తన సుకల్పాన్ని ప్రకటించి అవతారికతో పాటు కిష్కింధ కాండను రచించడంలో వ్యక్తమేమైనా ఉండాలి. ఇతడు విద్వత్క వికుంజర బిరుదాకితుడు. చతుర్విధ కవితా నిర్వాహకుడు. చినసోమన్న తనను పితచి ఇలా చెప్పినట్టు కవి అవతారికలో రాశాడు. నారాయణ తోడ్కలవారు రచించిన "కృష్ణలీల తరుగిణి" దొనిని "జింధ్రాష్టపది" అనే పేరుతో కామసముద్రం అప్పలాచార్యులు అనువదించినట్టు తెలిస్తుంది. ఈ తెలుగు రచన ఎంత ప్రాచుర్యం పొందిందో చెప్పలేము గాని నారాయణ తోడ్కలవారి జీవిత కాల నిర్ణయంలో ఇదొక ఘట్టం.



### తిరుమల కృష్ణమూల్యాదులు :-

కామ సమద్రం తిప్పలాచార్యుల తండ్రి కాక మరో కృష్ణమూల్యాదు గద్దాల లో ఉన్నాడు. వాళ్ళ ఇంటిపేరు తిరుమల. ఇతను తన గద్దాల అప్పభాషా కవితా సమాన ఔభవ ధురుధుడిని చెప్పుకొన్నాడు. ఇతడు (బాసు దొరగారికి పరిచితుడు. సీతారాం భూపాలుని అస్థానంలో కూడా ఉండేవాడు. మడుల మాస్టా లేకాక నాలేనా ఇతనికి 300 రూపాయల జీతం గద్దాల అబ్దుల్ లజింజేదని (బాసు దొరగారు నోట్ చేసుకొన్నారు. ఈయన అతివేగంగా కవితలు చెప్తాడని రాజుగారి డ్రోస్టం. ఇతడు యథాస్థాన ఆత్మర్ప రామాయణంలోని గుండరకాండ ను 3 అష్టాసాలగా అనువాదం చేశాడు.

### బోరవెల్ల నేషాచార్యులు :-

గద్దాలలోని చాలామంది కవులు తాము ఉభయ కవితా నిస్సహాయ కవితా విహారులమని చెప్పుకొంటారు. వాళ్ళలాగా ఈ బోరవెల్ల నేషాచార్యులు కూడా ఆ బిరుదాన్ని తన గద్దాల చెప్పి యథాస్థాన ఆత్మర్ప రామాయణంలోని యద్ధికాండను నాలుగష్టాసాలలో తినిగింటాడు. ఇతని గురించి ఇంతకన్నా ఎక్కువ వివరాలు తెలియలేదు.

ఇలా గద్దాల యొక్క సాహిత్య పరిత్రల ఇంకా చాలామంది కవులు. సాహిత్య కారులు వారి కృషిని అందించి, పరిత్రల నిలబెట్టేవారు.

2015-2016 - 2016-2017

K. Rekha

B. com (computer application) S/m

III<sup>rd</sup> year

మన డియ - మన వాలెజ్

K. Relcha

B. com (computer Application) E/m

III<sup>rd</sup> year

మన ఊరు - మన చరిత్ర

మహారాష్ట్ర ఆదిల్షాహీ దీవము

సాహిత్య పోషణ

సంస్థానాల బీజాపూరు, బీజాపూరు పాండిత్య పాలనాలో బీజాపూరు  
సాహిత్య కేంద్రం ఏర్పడింది. కవిత్వం వంటివి అభివృద్ధి చెందింది. రాజుల  
పాలనలో బీజాపూరు యాభ్యంతరం కలిగి నాల్గవ శతాబ్దం "విద్యార్థులు" గా  
సాహిత్యం ప్రాచుర్యం పొందింది. గద్యం బీజాపూరు కవిత్వం వంటివి పాండిత్యం  
వారు వారి భావనలను సుదృఢం చేసి ఆలంకారం చేసి గద్యం  
రాజుల భక్తి, యుద్ధం, శత్రువులను వ్రాసారు. చాటుపాటలు  
"బాధించిన నీల గద్యం".

"వాగ్దానం అంటే చాలానే అర్థం చేసి శాస్త్రజ్ఞులు  
అంటే గద్యం, సాహిత్యం వ్రాసిన బియ్యం వంటివి, రాజు  
దాని గద్యం వంటివి మనుషులను, ఆశులకు శక్తి కలిగించే  
మా గద్యంలకు చాలానే గలగల మానవులు నాటకం"

అంటూ కేంద్రం గా చాటుపాటల సాహిత్యం గద్యం.

గద్యం వ్రాసినవారి సాహిత్యం ఏక గీటుగా వుండేది.  
కవులు పాండితులు పాండితులను కలిపి చాటుపాటలను వ్రాసారు.  
రాజులు అభివృద్ధి చెందిన 'వల్లసాహిత్యం', బియ్యం వంటివి  
'గీత గీతం'ను వ్రాసారు. రాజుల పాండిత్యం కేంద్రం  
వంటివి వల్ల సాహిత్యం వంటివి కవులు, పాండితులు వ్రాసారు  
వంటివి వ్రాసారు. సాహిత్యం వంటివి సాహిత్యం, కవులు

అవలంబన అరిగి నీతారము భూపాలు గారు , అరి అనంతరం  
రాజ్యపాలనమున మహారాజు ఆది లక్ష్మీ దేవమతి గారు ముఖ్యులు.

నీతారము భూపాలుని కాలమున దాని సామ్రాజ్యం క్రమం  
పూర్వమున వేదశాస్త్ర వాదన విద్వాన్ముఖులు, మఘా వాక్యములు కాల  
గమ కాలముల సభలు జరుగుచుండెను. ఈ సభా సమావేశాలు మొదలు  
కాలము విలువలు. వేదము నందు యావతి , లక్షణ పాదాలను పాటు  
వర్ణనమున వాదనలు సైతం పాల్గొనెను. 'నభూతా నభవద్భూత'  
అనుటగా ఈ సభలు జరుగించెను. గద్దాలను జరుగు విద్వాన్ముఖు  
సభలు వనవర్తి, ఆకాశము మొదలైన సంస్థానములను స్థాపించుటగా  
ఈ వ్రుండెను.

ఈ నీతారము భూపాలు క్రమం పూర్వమున ఆరువారు అరి ధర్మములను  
మహారాజు ఆది లక్ష్మీ దేవమతి గారు గద్దాల పాలనమున. సంస్థానము  
గౌరవ మర్యాదలను లోకము రానియింప భక్త దానముల భరణము  
కాలమున విద్వాన్ముఖులను కాల వాదన, కాలముల మిథ్యాను ,  
ధర్మములను నిర్వచించి సాక్షాత్తు సేవను కాలమున మహారాజు  
వారి కాలమున ఎన్నో ఉపాధానాలు, శత్రువులను నిర్వచించబడ్డాయి .  
'శ్రీ యులున అప్పున శాస్త్రీ, శ్రీ పుల్ల గుణుల వేంకట చాపాలు'  
'శ్రీ యేదవరం రంగనాథ సిద్ధాంత మొదలైన వాదన వర్ణన కాల  
'శ్రీ మిథ్యా కాలమున శాస్త్రీ, శ్రీ గద్దాల మిథ్యాను శాస్త్రీ శత్రువులు,  
'శ్రీ జంధ్యాల వేంకట సుభద్రామిథ్యాను సామ్రాజ్యము మొదలైనవారు .  
'శ్రీ చెయ్యకల చెన్నయ్య, శ్రీ శ్రీ మందాది వేంకట ప్రభా కృష్ణులు

సబుసాగ్రి శివో, అభినవ కౌశిదాస బ్రతుకులకేటల్లిన క్రి లెలవల్ల  
రవుచుండకట్టి, క్రి మీదవ్వు నెట్టినారబాగా కాలేం ముదలైనవారు  
మహారాజీ నెటాగిరములంబుతున్నారు.

వీరికే నీటారము భూపాల్ తెలములీ నెటాగిరం మందిన  
వీల ముది తెవులు మహారాజీ ఆదిల్షీకి జీవముడి పాలంబీ నెయములీ  
తుడి వచ్చి సాకే నెభలలీ పాల్లన నెటాగిరం పొందారు.

మ॥ అరవిందసన సుందరికెర నోజురచ ద్విపంచీ వికే  
వూరపైకే వూర భూషార వూరలయ ఉత్తరధారా విరా  
జీర నోజ్జోజగవీ తెవల్లాయుక లక్ష్మీకెంకె విచ్చాళిగవీ  
కీర్తిగాకాబ్బానో వచ్చివారయిదిగి! గద్దెల రట్టిమారో!

ఉంటూ మందితులు మహారాజీని ఆశ్చర్యపించారు.

ఈ విధంగా గద్దెల నెట్టిన క్రిష్ణు వికాంతాలయె వ్రాసిన చేసిన  
మహారాజీ ఆదిల్షీకి జీవముడి ఆన వేరును చూస్తూయి చేసెటించి,  
పాలములు నెట్టినాలలీ రామలీ ఎవరివ గాతం పాలనలీ వున్నారు.  
నెట్టినాల ఉత్తరము తెనసగించారు, మాట్రవేమలూ ఉచిలయి  
నెల నెయపాయిలు తెల్లయారు. మహారాజీ ఆదిల్షీకి జీవముడి ఉండలీ  
ఉండగవారాలు.

తొటలీ మహారాజీ ఆదిల్షీకి జీవముడి వేరులీ తెల్లాల  
నెలకెట్టారు. ఇకొడి వచ్చిట్టలు ఉనెటయి యూవచ్చిటో వేరు  
కెట్టి స్థాయిలీ ఉన్నక వచ్చిను అభినంద ఉండెట్టయి స్థాయిలీ  
వికా రంగలలీ వేరు పొందారు. దకాట్టం కేకం వూర్ణోత్తయాలను  
మునంగ జరుపుతున్న మహారాజీ ఆదిల్షీకి జీవముడి తెల్లాల వచ్చిట్టయాల  
సంబరాలయి సిద్ధమవుతున్నది.

ನೀರಿನ ತಲೆಗಾಳಿ ರುಕ್ಮಿಣಿಯು ತನ್ನ ಸಂಗಾತಿ ಸ್ವಾತಂತ್ರ್ಯ ಪಡೆದಾಗ  
ನಾನು ಭಾರತದ ಸಂಸ್ಥಾನಗಳಿಗೆ ಆ ದೇಶಗಳನ್ನು ನಿಲುವು ಮಾಡಿ ಗೌರವ  
ನೀಡಲು ಸಿದ್ಧರಾಗಿದ್ದೆ. ಪಂಡಿತ್‌ಗಳು, ಸಾಹಿತ್ಯ, ಜ್ಞಾನಿಗಳು ಅತಿಥಿಗಳಿಗೆ ಆ  
ಸಂಗಡ ವಾಗವಾದ್ಯವು ನಿಲುವು ಮಾಡುವುದು. ಮಹಾರಾಜರ ಆದೇಶದ ಮೇರೆಗೆ  
ತೆಳಗಲ ಪಂಚಾಂಗ ಬಂಗಾಳ ರಾಜ್ಯದ ಮುಖ್ಯಸ್ಥರು ಮತ್ತು ಮಹಾರಾಜರ  
ನಿರ್ದೇಶನದ ಮೇರೆಗೆ ಒಳ್ಳೆ ಪ್ರಯತ್ನ ಮಾಡಿ. ಗೌರವದ ಜೊತೆಜೊತೆಗೆ  
ಮಾತ್ರವೇ ಈ ಜಯದ 'ಜಿಲ್ಲಾ ಗೌರವ' ಜಿಲ್ಲಾ-ಈ ರೀತಿಯಲ್ಲಿ  
ಅಭಿವೃದ್ಧಿ ಕೊಡುವುದು.

ವಿದ್ಯಾರ್ಥಿಗಳು ಮತ್ತು ಅವರ ವಿದ್ಯಾಪರಿಣಿತರಾದ  
ವಿದ್ಯಾರ್ಥಿಗಳು, ಪ್ರಾಚಾರ್ಯರು ನಿಲುವು ಮಾಡಿ ಪರಿಶೀಲಿಸಿದ ವಿಷಯವು  
ನೀರಿನ ನಿಲುವು ಮಾಡಿ ತೆಳು ಬುರುಡು, ತೆಳು (ತೆಳು) ಮತ್ತೆ ವಿದ್ಯಾರ್ಥಿಗಳಿಗೆ  
ತೆಳು ನೀಡಲು ಈ ಜಯದ ಮೇರೆಗೆ ನಾನು ಈ ವಿದ್ಯಾಪರಿಣಿತರಾದ  
ವಿದ್ಯಾರ್ಥಿಗಳು, ವಿದ್ಯಾರ್ಥಿಗಳ ತಲೆಗಾಳಿ ನಿಲುವು ಮಾಡಿ ವಿದ್ಯಾರ್ಥಿಗಳಿಗೆ  
ಮಂಡಪವು, ರಾಜ್ಯ ಪ್ರಾಚಾರ್ಯರ ಮೇರೆಗೆ ವಿದ್ಯಾರ್ಥಿಗಳಿಗೆ ಗಂಡ, ವಿದ್ಯಾರ್ಥಿಗಳಿಗೆ  
ನಾನು ಈ ವಿದ್ಯಾಪರಿಣಿತರಾದ ಮತ್ತೆ ನಾನು ನಿಲುವು ಮಾಡಿ ವಿದ್ಯಾರ್ಥಿಗಳಿಗೆ  
ಗೌರವದ ಮಹಾರಾಜರ ಆದೇಶದ ಮೇರೆಗೆ ವಿದ್ಯಾಪರಿಣಿತರಾದ  
ವಿದ್ಯಾರ್ಥಿಗಳಿಗೆ ಮಾಡುವುದು.

MALD. GOVT DEGREE & PG COLLEGE, GADWAL

JOGULAMBA GADWAL DIST

# మన ఊరు-మన చరిత్ర

STUDENT STUDY PROJECT  
2022-23

SUBMITTED TO  
TELANGANA SAHITYA ACADEMY, HYDERABAD  
&  
COMMISSIONER OF COLLEGIATE EDUCATION, HYDERABAD

ON

MY VILLAGE: Gadwal

MANDAL: Telangana jogulamba jilla

DISTRICT: Jogulamba gadwal district.

SUBMITTED BY

NAME OF THE STUDENT: G. Rekha

HALL-TICKET NO: 20033024457004

PROGRAM: మన ఊరు-మన చరిత్ర

(SUPERVISOR)

(COLLEGE COORDINATOR)

(DIST COORDINATOR)

(PRINCIPAL)



## :- హాలభవన :-

గిద్దల సంస్థానానికి వజ్రం వందల సంవత్సరాల సరి(తు)పడి. పూర్వపు రాజులు 19వ శతాబ్దంలో రాజు సైతం ఖుషాల్, మహారాణి ఆదిలక్ష్మిదేవయ్య గార్ల పాలనలో కవి పండితులకు కళాకారులకు విశేష ఆదరణ లభించింది. అందువల్ల గిద్దల సంస్థానానికి విద్యార్థులు అనే వారు లభించింది. ప్రతి సంవత్సరం క్రాంతి పుణ్య పోర్ణమి నాడు కవిపండితులకు, కళాకారులకు సన్మానాలు జరిగేవి దీనికోసం వివిధ ప్రాంతాల నుంచి విద్యార్థులు పండితులు వచ్చి యిది పాండిత్య కాలంలో ప్రభువులను బెప్పించి గౌరవంగా భావించేవారు.

ఇది విధంగా ప్రతి యాషాషుద్ధ పోర్ణమి నాడు కూడ దక్షిణ భారతదేశం నుండి విచ్చేసే సృత్య, నాటక, వాద్య కళాకారులకు సన్మానాలు జరిగేవి.

గిద్దల సంస్థానంలో సన్మానించుట ప్రతి పండితుడు, కవి, కళాకారుడు దేశంలోనో అత్యున్నత గౌరవం పొందేవారు. ఇది ఇక్కడి ప్రభువుల పాండిత్య తోర్పుకి తర్కాణంగా చెప్పవచ్చును.

1975 సంవత్సరంలో పా  
 వా జరిగిన వానినుబట్టి స్ఫూర్తి పొంది గవ్వలలో కూడా ఉత్సవాలు  
 నిర్వహించాలని సంకల్పంతో 1976 సంవత్సరంలో మే 28 నంది  
 జూన్ 4 వరకు గవ్వలలో మొట్టమొదటిసారిగా తెలుగు ఉత్సవాలను  
 నిర్వహించారు. తరువాత 1980 లో తెలుగు సాహిత్య సాంస్కృతిక  
 ఉత్సవాలు జరిగాయి.

ఈ విధంగా ప్రతి సంవత్సరం సాంస్కృతిక ఉత్సవాలను  
 నిర్వహిస్తూ వచ్చారు. ఈ సంప్రదామానికి కొనసాగింపుగా ఇక్కడి బాల్య  
 కళాకావలం పాదుకొల్పాలన్న ఉద్దేశ్యంతో 1982లో బడ సృష్టి  
 పాఠశాలను ఏర్పాటు చేసినారు. ఆనాడు సృష్టి శిక్షకుడిగా  
 ఉమాశంకర్ తమ నెవలను ఉందినారు.



సృష్టి పాఠశాలలో విద్యార్థులు దినదిన ప్రవర్ధమానులై, ఉపాధ్యక్షులు కక్షణలో మంచి కళాకారులుగా ఎదిగారు. దాని ఫలితంగా 19.9.1985న నటుల రామకృష్ణ సంగీత సృష్టి పాఠశాలగా స్థాపన జరిగింది. దీనికి నటుల రామకృష్ణగారు కేంద్రస్థాపన చేశారు. ఈ కార్యక్రమానికి నటి యునియట్ ఛైర్మన్ డి.కె. భారతసీంహారెడ్డి, బహుళ సేవార్థం, పెండేతుంటి వెంకట సుబ్బయ్య వచ్చారు.

ఒక సంవత్సరంలో మహాబూవనగర్ జిల్లా విద్యాధికారి ఈ సృష్టి పాఠశాలను సంవత్సరించి, మనవరుల సంగీత, సృష్టి, విద్యాసాలలో ఆకర్షణలై ఆనాటి బహుళ బాలభవన్ సంచాలకులు డా. వాసిరెడ్డి సతాదేవికి గద్దాలలో ఒక బాలకేంద్రం కేటాయింబాల్సిందిగా సిఫారసు చేసుగా ఆ కార్యక్రమం మేరకు 7.10.1987 లో వట్టణంలో బాలకేంద్రం వెలకొనబడి.

బాల అభివృద్ధికి దోహదం చేసే అనేక కార్యక్రమాలు నిర్వహించబడ్డాయి. ఉత్తమ సంగీత, సృష్టి, యామిచ్చి, కక్షకులచే విద్యార్థులు సంగీత సృష్టి క్షేత్రంలో వికాస ప్రతిభను కనబరిచారు.



గద్వాల బాలకల్యాణం విద్యార్థులు చక్కని నృత్యాల ప్రదర్శించారు ఈ కార్యక్రమాలను అమితంగా ఆకట్టుకున్నారు

1988లో గద్వాల బాలకల్యాణం విద్యార్థులు వైదరావాడ బాలభవన్ ఆధ్వర్యంలో జరిగిన నృత్య పోటీలలో పాల్గొని జనమది నృత్య ప్రదర్శనకు ప్రథమ బహుమతిని అందుకున్నారు. 1990లో వైదరావాడలో జరిగిన రాష్ట్రనటు ప్రథమ బాలల కం- గస్థుల ఉత్సవాల పోటీల్లో టాప్ బాలకల్యాణం విద్యార్థులైన కవిత, ప్రణీత, భగవతి, శోభిని, డా.రాణి, మంజుశేఖర్లు జనుచి నృత్యాల ప్రదర్శించి రాష్ట్రస్థాయిలో బహుమతులు అందుకుని గద్వాల బాలకల్యాణం కీర్తిప్రతిష్ఠలను రాష్ట్రస్థాయిలో నాటి చెప్పారు.

ఈ సందర్భంగా వాగ్ మాన్యువల్స్ జీవిత విశేషాలను తెలిపే  
 మాస్టర్ కార్డులు తయారుచేసి, వాగ్ మాన్యువల్స్ పంపిణీలను పబ్లిక్  
 వరసీయోరాలను సత్కరించారు. దీనిలో ఎనాబం కోసం విశ్వాసు  
 వేసిన ప్రాంగణం ప్రారంభించారు.

రాష్ట్రస్థాయి బాలల శుగంధిల ఉత్పాదనను సహవాక్  
 బాలభవన్ సంవాలకులు కె. రామచంద్రారెడ్డి, కృష్ణ వల్ల, గద్వాలలో  
 ప్రభుత్వంగా నిర్వహించారు. సహవాక్ బాలభవన్ పరిశ్రమలో  
 మొట్టమొదటిసారిగా 2006 లో గద్వాలలో ఈ రాష్ట్రస్థాయి ఉత్పాదన  
 జరిగింది. ఇది గద్వాల వారికి గర్వకారణం. కళికారులలో,  
 రాజకీయ నేతలలో, ఉన్నతాధికారులలో, బాలభవన్ వేదిక  
 విరాజిల్లుతుంది. మే నెలలో 40 శాతం వాటా ప్రైవేట్  
 వేసవి శిక్షణ శిబిరం నిర్వహిస్తారు.

బాలభవన్ విద్యార్థులలో కళాత్మకతను పెంపొంది  
 చేయడానికి రాష్ట్రంలో వ్యాపారకర్తల ప్రయత్న కళాకారులకు సంగీత,  
 నాటక, నృత్య, కళా ప్రదర్శనలు, కవిసమ్మేళన కార్యక్రమాలు నిర్వహించి-  
 పురస్కారాలు. అరుముల అరుముల దేవస్థానం. ఉన్నతాధికారుల ప్రాజెక్టు  
 కళాకారులు, సురభి నాటక కళాకారులు, తెలంగాణ సాంస్కృతిక  
 కళా కారు విశ్వాసు వేసే యిది సాంస్కృతిక కార్యక్రమాలు  
 ప్రైవేట్ షరతుగా నిలుస్తుంది.



ఈ సంస్థ నండి ఎదిగి నేడు యెరికాలాని శిక్షణ ఇస్తున్న  
 కవితకు, పాట్ల శ్రీరాములు విప్లవిద్వాలమార్కి అనుబంధమైన సిద్ధోదయోని  
 కూనిపాడి కళాపీఠంలో సుత్తి శిక్షణ పూర్తి చేసుకుని నేడు సుప్రసిద్ధ  
 కూనిపాడి నాట్య కళాకారిణిగా కీర్తి ప్రతిష్ఠలు పొందుతున్న మాయినా  
 మళోద నామోడులాంటి మరెందరో విద్వార్థులు మంచి గుర్తింపు  
 తెచ్చుకుంటున్నారు.

బాలభవన్ 1982లో ఏర్పడి 2007 నాటికి 25 సంవత్సరాలు  
 పూర్తి చేసుకున్న సందర్భంగా పాగ మల్లారెడ్డి కౌరిక మేరకు అప్పటి  
 కాసనభూలు. డి.కె. అరుణామూర్తి వట్టణ ప్రభువు పౌరులు యీసినైవల్  
 వైట్లన్ బి.ఎస్. కౌరవ్ అధ్యక్షతన కవితా ఏర్పడి 2007 ఫిబ్రవరి 5, 6, 7  
 తొడలలో గద్దల బలభవన్ రజతోత్సవ వేడుకలు యుసంగా నిర్వహించడం  
 జరిగింది. ఈ సందర్భంలో బాలభవన్ కి సంబంధించిన ప్రత్యేక సంచకము  
 ఠనాటి రాష్ట్ర విద్యాశాఖామత్సేల రాజ్జలక్ష్మి విడుదల చేశారు.

ఈ మేజ్జీ కాలంలోనే గద్దల బలభవన్ లో యనివోసి  
 పదవి విరమణ పొందిన కళాకారుడు, శిక్షకుడు గాజుల కాళివిష్వనాథకు  
 ప్రశంసగా అరుదైన అవకాశం లభించింది.

గొప్పల

వంశ. సాహిత్య చరిత్ర గు (సాహిత్య సంస్థానాలలో గొప్పల బకటి; ఈ కుటుంబం ఇంతకు ముందు పాత గ్రంథ సాహిత్యం రెవల్యూషన్ సందర్భం 2003లో విస్తరంగానే చెప్పుకోవాలి. గొప్పల పెద సోమన [1704-1717] మహాభారతం ఉత్తమ పద్యం నుంచి యాభాష్టకం వరకు ఉన్న క్లిష్టకలపాన్ని వారాహి కవిత్వం వేరే తీసికొనిపోయారు గురించి తెలుసుకోవాలి. పెద సోమన్న తర్వాత చెప్పుకోవచ్చు గొప్పల (పద్మవతి - విసోమన్న (1762-1794) ఇతడు పెద్ద సోమన్నకు మునియ్యడు. ఇతని కాలంలో గొప్పల (పద్మవతిలకు భువాల' ప్రాంతాలు నాయం సంక్రమణ-వింది ఇంతకు ముందు వారు వాడు గోడులు.

చిన్ని సోమన్న తండ్రి రామా రాయడు (1748-1761) కాలంలోని గొప్పల వారికి రెండు వేల రూపాయలు బహుమతి ఇచ్చి అది మొత్తం వ్యాపారాన్ని కొనుగోలు చేశాడు. కచ్చులకు సైతం గాడు గోడును చూడారు. (కేవల 1500 వాక కచ్చులు నుండి గొప్పలకు కచ్చుల మొత్తం వచ్చింది.

చిన్ని సోమన్న కాలంలో ఇటు మహాభారతం, అటు నానా అధికారిక చరిత్రలు వచ్చుతోనూ ఈ యిద్దరినా బహు ప్రతిభలు మొత్తం సోమన్న లాభం చేసుకోవాలి. ఇతడు నానాకు 40,000 మొత్తం వాక 10,000 రూపాయలు వివాదాలు నుండి వాడు కచ్చులను. చిన్ని సోమన్న కాలంలోనే సాహిత్యం పాపం ఈ కుటుంబంలోనే పరిపాకా నిలికింది.

1857 లో జరిగిన పాత భారత స్వాతంత్ర్య సమరంలో కుంభిణి వారి పాత్రలు. అప్పుడు వారికి నానా అధికారి విన్నా సమాఖ్యను.



రాజ్యాలు భూపాలుడు 1845 నుండి 1901 వరకు పరిపాలన చేసాడు.  
 పరిపాలన వల్ల కుంభకోణం యుగంలో గద్దాలను వేలకొద్ద మంది  
 మృత్యువులకు గురి చేశారు.

- రాజా చిన్న రామ భూపాలుడు (1762-1793)
- రాజా చిన్న రామ భూపాలుడు (1794-1806)
- రాజా నీలారామ భూపాలుడు (1806-1840)
- రాణి లింగమ్మ (1840-1844)
- రాజా ముదవ నామ భూపాలుడు (1840-1844)
- రాణి వెంకటలక్ష్మమ్మ (1844-1875)
- రాజా రాంభూపాలుడు (1843-1907)

ఈ విడుదలి పరిపాలనా కాలంలో గద్దాలలో చక్కని సాహిత్యం పుట్టింది. పండిత కౌశిక మానంలా పండితులను మూడు మంది గద్దాలను సన్మానించాడు. చక్కని సంప్రదాయాన్ని ప్రవేశపెట్టాడు. గద్దాలలో నెల కట్టారు. ఇది ప్రవచనంగా కుంభకోణం ద్వారా యుగంలోనూ, కౌశికం ప్రధాన యుగంలోనూ, పుట్టింది. ఈ సభ్యం ప్రధానంగా వెంకటలక్ష్మమ్మ ప్రభుత్వాలలోనూ, నరసింహ రామ భూపాలుడు నిర్వహించిన పాపకుడు. ఇతనితో నాగస్థల వైభవం నాగస్థలం కుంభకోణం లభించింది.

అక్షయ సత్యము దేవుని కరుణ

మేము నానందమును కెప్పించుకొన

కొరవ కాదుము మరొప్పు కున్నవలయు

నము కేవలమే నాయాంకేయముగ

(అవతారిక - 46, 47, 48, పల్నాటి)

కవల వల వియి కవులు వియి కంటలు విలంబించునో

కాలకాండ

- కాలానం పెద్దన సోమయాజి

అక్షయ కాలం

- క్రైస్తవ శాస్త్రములు

అక్షయ కాలం

- గౌరవోత్సవం సుబ్బ శాస్త్రి

అవతారిక, కెప్పించుకొన

- కాయనయత్రం అప్పలాచార్యులు

సంకలనం

- తిరుయాల కృష్ణయ్యార్యులు

యొక్క కాలం

- బాగవతం కెప్పించు

ఈ కవులు కేవలం ఈ క్రతుకాండలతోకాక ఇతరు (గంధాలను కూడ ఈ కవలకు యలంకార వినుకా విలంబించారు. ఈ క్రతుగురోకకా గణాల సంస్థానంలో ఈ యుగంలో ఇంకా యరికొందరు. కవులు (పన్నెండు కవులు - బారి బారి వివరాలు క్రొవ్విగా యుచుంటింను కంఠం. కాలానం పెద్దన సోమయాజి -

ఈ కవి లోకు దుభేయ కవిలో నిస్సయము నామోతో నియంతుణ్ణి అనుకొనగానే అప్పు కవులు. ఇతనిక బాసుల కవిలో విలాస్తిని అంకెల్లోని భోబాటు ప్రంధ ప-వచ్చయ తరచులు కూడ తేలును బిక గణాలలోకా కాక ఇతరు సంస్థానాలలో కూడ కవులు అంకె-బాటు. చుప్ప శాయయంబొనో సంస్కరణలలోకా వా యొనం లాంటి.

గొప్పభాగం తెలుస్తుంది. అందులో సమకాలకులతో వెన్నెలకంటే మెకటపటి ఇతరుల ప్రస్తుతం అంటారు.

ఇద్దరు బోయనప్ప కవి యెర్రాన తేక్కన సోమయాజిరా  
సుబ్బులు లాదికొనే యుగంబి క్రొక్కడే బోటగు నల్లసాని మా  
పెద్దన బారిలోడ తన బోటు వహించిని శ్రాకలావయం.  
పెద్దన సోమయాజి ఎను పెద్దన బొల్లు కవిత్వ సంపదన

ఇందులో ఆలోచయిస్తే విషయ లేదని సమకాలకులు స్పష్టం చేశారు. కథాదం పెద్దనగారి పెద్దరికం గుర్తించి ఆతని చోట బాలాకాండ తెలిగియ చోళులు. యిద్దానోక రామయణాన్నే కవి పెద్దన ఆస్తిగా తీర్చి రామాయణాన్ని సంస్కారంగా అనువదించి క్రొత్తపల్ల రామాయణాలు

ఈయన యిద్దానోక తేర్చి రామాయణంలో ఆయా విషయాలను ప్రశ్నిస్తూ అనువదించాడు. అను శైలి శైలి గాంభీర్య బాటు దైన సోమభూపాలుని ప్రస్తావనలో విచ్చిన్నత కవినని చెప్పుకొన్నాడు. ఇతని సరస రచన అని అన సోమభూపాలుని మెచ్చుకొన్నాడు. ఈ రచన ఇతరుల రచనలు వివరాలు ఇప్పటి పరిశోధకులకు లభించలేదు.

గౌరీయప్పరేణి కులశాస్త్రి

ఈయన కూడా కథాదం పెద్దన సోమయాజిలాగా ఉభయ కవితా నిష్ఠవాయ సాహిత్య శ్రుతినిచ్చాడు. యిద్దానోక తేర్చి రామయణం ఆంధ్రుని కాండను వ్రాశాడు ఆంధ్రునిలో తెలిగించాడు ఈయన చెప్పిన ఇతరుల కృతులు పేర్లు అంటూ ప్రస్తుతం తెలుసు

కామ సముద్రం అప్పలాచార్లు

గద్దాల కవులలో (పదం వ్ర కంట కుడిన బాళ్లలో ఇట్లు ముఖ్యునిలాగ కనబడుతుంది. అందులో కవులుండగా ఇతనిని చిన నామన్న పిలవడం యిది. అప్పుడు కామమునకు చెప్పించి తన సవల్పాన్ని ప్రకటించి అలాటి - కలిలా పాడు కిష్కింధ కాండును. రచించమనడంలో విశేషమేమీలేదని ఉంచాలి. ఇతడు విద్వత్కీర్తనలకు అరుదాంకం. చతుర్విధా కవిని నిర్ణయించుకుంటుంది. చిననామన్న తనను పిలచి ఇలా చెప్పినట్లు కవి అవలంకణం కావాలి. గద్దాల చిననామన (1762-1793) ప్రధాన కవులలో ఒకరు అనువదింబారంటి అప్పటికి తరంగాలు చాలా ప్రచారంలో ఉండి ఉంచాలి. ఈ కాలానికి అంటే ప్రాచీనంగా తెలియాలంటే అప్పలాచార్లు అంటే (రాష్ట్రపతి ప్రతి లాల్సో దాని పరిశోధన వల్ల తెలియవచ్చు.

తెలుగుల కృష్ణమాచార్యులు

కామ సముద్రం అప్పలాచార్లుల తండ్రి కాక మరొక కృష్ణమాచార్యులు గద్దాలలో ఉన్నాడు. వాళ్ల ఇంటిపేరు తెలుగులు. ఇతడు తన గద్దాల అప్ప బాషా కవిలా సమన వైఖరి చెప్పకొన్నాడు. మరుగులు మున్నా లోకాక సాక్షిగా ఇతనిని 300 రూపాయలు బోధం గద్దాల కౌల్యలో లభించేదని (చెప్పి దానిని నోట్ చెప్పకొన్నారు. ఈయన కవిత్వం చెప్పాడని రాజుగారి ఉద్దేశం. ఇతని ఇతర రచనలు విమలగా తెలియవచ్చు.

నాగవల్లి శోషా చార్జీలు

గవ్వలలోని చాలామంది కవ్వలు తమ ఉభయ కవళి  
కవళి చెప్పుకోవారు. వాళ్ళలాగా ఈ నాగవల్లి శోషా చార్జీలు  
కూడా ప్రకట్టగా చెప్పి యదాశక్తి అభ్యుదయి శాయాం  
యిది కారులు తెలిగించారు. ఇతని గురించి ఇంతకన్న  
వివరాలిం తెలియడం లేదు.

చిన నోమన్న

గవ్వల ప్రధాన చిన నోమన్న స్వయంగా కవి అని మూలం  
తెలుగు హాస్యం సంకీర్ణం లో శోషా 'చిత్ర శాస్త్రము' లో  
అని అనువదించాడు. నయవేద్యని గోళ గోవిందం లో కన్న  
గోయాను వాదించి కృషా చేసాడు అన్న అష్టపదులకా  
వివరణా లోకమైన ప్రంధి గోపాల వాళ్ళిచ్చి నూపాపమైన నో  
శోషావాడే తివా తెలియదు. మరొకరు ప్రోద్బల  
లలో ద్వీ దిక్క అష్టపదిలో పల్లవి చరిత్రలు నోమన్న  
చరిత్ర, చరిత్ర అని గాలుగు రకాలు పెంపునోమన్నలు చేసా  
యేటి ఉంది. దాని వివరాలు ప్రస్తుతావధికంగా ఉన్నాయి.  
దేవ్యని గోళ గోవిందం లో పన్నెండు సర్గలు, ఇరవై నాలుగే అష్ట  
పదులు. (చిత్ర సర్గలు చాలా నోకాలున్నాయి గవ్వలలో  
భూషాలుడు చిత్ర సర్గలలో చతుర చతుర్ముఖం అనేది  
19వ అష్టపది "ప్రేమే చారుశలో" అని దానికి వివరణ  
విధిగా ద్వాపది గోయం ఈ నోకం, వృత్తం, చయ్య, వాళ్ళిచ్చి

వృత్తం నిరవ, చూరిక అని క్రమంగా సరిపారు చేశాడు.

గర్వాల (పశువ్యలగా పెద సోమన్నకు పుత్రులు లేరు. భర్త అనంతం.  
అభిని చిండు బార్ని తిరుయల తాయిలను వృత్త చేసుకొంది. ఇతడు  
గాలుగోళ్ల పాలంబాడు (1738-1742). ఇతడు సోమ భవోత్పిత  
సూసుడి కావచ్చుగా గోళగోపంబానువదిం ఇతని శివన కాడెయి.  
గర్వాల చని సోమన్నకు పుత్రులు లేరు. ఈ అప్పపది అనుబాదం  
గర్వాల పెద సోమన్న చేశాడు కంబర భావిస్తూనుం. గర్వాల  
సోమన్న యాత్ర వెంకట ఉయ్యాలం.

— మన డోరు - మన చరిత్ర —

గద్వాల పట్టణ ఆలయాలు మరియు విశిష్టతలు

బోగులాంబ గద్వాల జిల్లా కేంద్రం. గద్వాల పట్టణంలో కిటలిపల  
శ్రీ చెన్నకేశవ ఆలయం, రామాలయం, గంబీపేట శ్రీ వెంకటేశ్వరాలయం  
ఉన్నపూర్ణ, ఉయ్యప్ప ఆలయాలు, గుంట చెన్నకేశవ ఆలయం,  
సంతాన స్వామి ఆలయం, సాయిబాబ ఆలయం, సతానీనారాయణ  
స్వామి ఆలయం, అంభ భవాని మాతా ఆలయం, సుంకులమ్మ ఆలయం  
మరియు ఆయమ్మ అమ్మవారు లాంటి గ్రామదేవతల ఆలయాలు  
కూడా మన పట్టణంలో ఉన్నాయి. వీటిని సందర్శించడానికి  
విక్కడి నుండి కొన్ని భక్తులు వచ్చి తమ భక్తిని చాటుకుంటారు.  
గోవాలయం ఆలయం, మూకూడేయ స్వామి ఆలయం, ఆంబినాయ  
స్వామి ఆలయం, దత్తాత్రేయ స్వామి ఆలయం, ఇలాంటి ఆలయాలు  
కొన్ని యాచన సంవత్సరాల నుండి ఉత్సవాలు, పూజలు,  
జేతరలు భుజుతున్నాయి. గద్వాల సమీపంలో ప్రతీ యాదికి  
ఆలయాలు మరియు వాటి ప్రత్యేకతలు చాలా విశిష్టవంతంగా  
ఉన్నాయి.

## శ్రీ భూలక్ష్మి చెన్నకేశవ స్వామి తీలయం :-

బోగులంబ గద్దాల బిల్లా కేంద్రం. కృష్ణా తుంగభద్రల నడుమ పుణ్యస్థలం. ఈ ప్రాంతానికే నడిగడ్డ కనిసామానుల పీటవగా మహామతనియాల దీ తిక్క కని పీలచారు.

ప్రధానంగా గద్దాలన చీలు గద్దాలగా కొందరు గద్ద, వాలము తీయధ-లగా ధరించి సోమనాది భూపాలకు పరిపాలనా చేసాడు. ఈ తీలయాన్ని కట్టించింది సోమనాది భూపాలకు.

ఈ తీలయం సోమనాది నగర కింద వాటిలో గద్దాల క్రీటలోపల ఈ తీలయం ఉంది. ఈ తీలయంలో ప్రతి సంవత్సరం కౌశ్యక సుద్ద పౌర్ణమి నాడు ఇక్కడ బ్రహ్మాండపువాల నిర్వహించడం మరియు ప్రతిరోజు పూజలు, కర్పనలు చేయడం పెద్ద బెతరలు వంట ఉత్సవాలు జరుపడం ఈ తీలయంలో జరుగుతాయి. ప్రతి శనివారం ఎంతో ఘనంగా పూజలు నిర్వహిస్తారు. మరియు ఎక్కడ నుండి కియనా భక్తులు వంట వారు వచ్చి ఈ తీలయాన్ని సందర్శించుకోవడం జరుగుతుంది.

## గద్దాల బెతర (పెద్ద బెతర) :-

బోగులంబ గద్దాల బిల్లాలో జరిగే శ్రీ భూలక్ష్మి చెన్నకేశవ స్వామి బెతరను గద్దాల బెతరనియం, గద్దాల పెద్ద బెతరని పేర్లు ఉన్నాయి. శ్రీ భూలక్ష్మి చెన్నకేశవ స్వామి బెతర



యతి సంవత్సరం మాఘ శుద్ధ ఛాత్రయి రోజు రథోత్సవం  
శోభాయమానంగా జరుగుతోంది.

శ్రీ.న. 17 వ శతాబ్దంలో పెద్ద నాయకులగు (నల్ల నాయకులు) తన పరిపాలన పూర్తి నుండి గద్దాలకు మార్పుకొని గద్దాలలో కేటను నిలిపివేయడం కేటను వినిగొట్టు కట్టనా పడిపోతుండగా విఘ్నాల నివారణకు బ్రహ్మచారి కవి నే నేనాచార్యులు కనీ బ్రహ్మచారిని బల ఇచ్చాడు కంటారు. కతని నాప అమక్తి కరకు పెద్ద భూమిలకు తన వింట విలవల్లు షో భూలక్ష్మి చెనుకేనవ స్వయిన కేటలో యశస్విన్య యతి సంవత్సరం ఉత్సవాలు జరుపసాగాడు. కరి శోభలక్ష్మి చెనుకేనవ -స్వయి బేతర (పెద్ద బేతర) గా జరుగుతుంది.

ఈ బేతరకు తెలంగాణలోని భక్తులై కౌక కర్ణాటక, రాయలసీమ, మహారాష్ట్ర నుండి కూడా భక్తులు స్వయి వారి కర్పిత్రమల్లి పొల్లనడం ఓక యశ్నికత. మరియు బేతర సందర్భంగా బండలాగుడు షోటాలు, ఆటల షోటాలు, వివిధ రకాల సాంసకృతిక కర్పిత్రమలు చేపడతారు. బేతరలో వనివసాయ సామగ్రి, వస్తు సామగ్రి, గుంట్ సామగ్రి రకరకాల యు వికయాలు కూడా పెద్ద ఎత్తున జరుగుతాయి. ఈ విధంగా బేతర దాదాపు ఓక మాసం పాటు కనుషల పొందుగా ఉంటుంది.

## శ్రీ వెంకటేశ్వర స్వామి ఆలయం:-

గద్వాల పట్టణంలోని గంభీర వాణిలో శ్రీ వెంకటేశ్వర ఆలయం ఉంది. ప్రజల స్వామిని దరించి పువలతో కలంకరించి స్వామి కనుగ్రహం కోసం ఎదురుగా కుర్చీని వేడుకొంటారు. స్వామి వారి ఆళ్ల ప్రకరం విగ్రహం నుండి వరులు జారితో కోస కోరికలు తీరుతాయని ప్రజల నమ్మకం. ఇకడ స్వామి వారి కళానిలం, రథోత్సవం ఉంగరంగా ప్రభవంగా జరుగుతాయి. మరియు ప్రతి సంవత్సరం బ్రహ్మోత్సవాలు మరియు ఈ ఆలయంలో వివాహాల వంటి శుభకార్యాలను కూడా జరుగుతాయి. ఈ ఆలయానికి దర్శించుకోవడానికి చుట్టుప్రక్కల ప్రజలు ప్రతిరోజు వస్తుంటారు. భక్తులు తమ కోరికలను నారవార్తమని దేవుడికి కానుకలు మరియు యాండిలో కానుకలు సమర్పిస్తారు.

## రామాయం తీలయం :-

ఈ తీలయం గద్దాలలోని రాయనగర్ వాణి లో ఉంది. ఈ తీలయం చాలా ప్రాచీనమైన సంస్కృతి కలిగి. ఈ తీలయంలో ప్రత్యేక కనక రూప పూజలు నిర్వహిస్తారు. దురి సంవత్సరం ఎంతో ఘనంగా సేతరామల కళానికా నిర్వహిస్తారు. ఈ కళానికానికి యువ స్త్రీలు ప్రజలు కిందరూ వచ్చి ఎంతో ఘనంగా నిర్వహిస్తారు. ఈ కళానికా ఎంతో వైభవంగా పల్లవసేవ, క్షీరగింపు తో సేతరామల కళానికా నిర్వహిస్తారు. కిలాగే కార్తీక మాసంలో ప్రేమ స్తంభ పాడడం తో ఘనంగా ఉత్సవాలు నిర్వహిస్తారు.

## కయ్యప్ప స్వామి తీలయం :-

ఈ తీలయం గద్దాలలోని హాసింగ్ బోర్డు కాలనాలలో ఉంది. ఈ తీలయంలో కయ్యప్ప స్వామి దేవుడు ప్రత్యేక పూజలు కిందుకుంటుంది. ఈ తీలయంలో ప్రజలు స్వామి మలను ఫణివి సంవత్సరానికొకసారి భక్తులు బిక్కును తీసుకుంటారు. ఇక్కడ నెల రోజుల పాటు భక్తులు తమ బిక్కును ఎంతో భక్తిగా నిర్వహిస్తారు. చివరి రోజు స్వామివారికి మొట్ట పూజ మరియు తీకుల పూజ వంటి కర్మకాండలు ఈ తీలయంలో భక్తులు నిర్వహిస్తారు.

## నే సుండు చెన్నకేశవ స్వామి ఆలయం :-

ఈ ఆలయం గద్వాలలోని చిన్న కింగ్రహారం కనా సమయంలో ఉంది. ఈ ఆలయం ప్రత్యేకత చాలా ఉంది. ఈ ఆలయానికి ఎంతో ప్రాచీన వైభవం ఉంది. ఇక్కడ స్వామివారి ఉత్సవాలు మరియు రథోత్సవం, జోతరలు వంటివి జరుగుతాయి. ప్రతి సంవత్సరం ఈ ఆలయంలో బియ్యం చెట్టు కలదు. ఈ చెట్టుకు ప్రతి ఏసా పండుగలో భంగం బియ్యం చెట్టు ను కలవరించి ఎంతో కంగరంగా వైభవంగా పూజలు, ప్రత్యేక చేస్తారు. ఈ ఆలయానికి భక్తులు రోజు వల సుఖిలో వస్తుంటారు.

## సంతాన స్వామి వేణు గోపాల స్వామి ఆలయం :-

ఈ ఆలయం గద్వాలలోని కింజోదక చేక్ రెసాలో ఉంది. ఈ ఆలయం ప్రత్యేకత విడుదలతో చిన్న జోతర కనా ఉత్సవాలు ఇక్కడ జరుగుతాయి మరియు భర్తా భర్తలకు ఈ ఆలయాని దర్శించుకుంటే తమకు సంతాన ప్రాప్తి కలుగుతుందని ప్రజల నమ్మకం. ఇక్కడ ప్రతిరోజు పూజలు, వేణు జరుగుతాయి. స్వామివారికి ప్రతి కమలాస్స రోజు భంగం వేణుకల నిర్వహిస్తారు. మరియు జోతర సమయంలో స్వామి వారి ఉత్సాహం జరుగుతుంది.

ఈ ఆలయంలో చిన్న జోతర వి విభాగా మరియు విలా జరుగుతుంటే మన పూర్వీకుల వివరించారు.

## గద్దాల జోతర (చినడ జోతర) :-

బేగుళంబ గద్దాల బిల్లాలనే బరిగి శ్రీ సంతన పోణుగోపాలస్వామి జోతరను గద్దాల జోతరని మరియు గద్దాల చినడ జోతరనియ పేరకంటారు. శ్రీ సంతన పోణుగోపాలస్వామి జోతర ప్రతియట మార్గశిర బహుళ షష్ఠి నుండి స్వామివారి ఉత్సవాలు ఉంగరంగ వైభవంగా జరుగుతాయి. దాదాపు ఓక మాసం పాటు జోతర జరుగుతుంది.

శ్రీ.శ. 19 వ శతాబ్దంలో రాజవంశానికి చెందిన శ్రీ భౌంకర్డి శ్రీ లక్ష్మణ నాంబరమల గార్లకు వివాహమైన సంతనం కలగకపోవటం వలన వారు శ్రీ బోకెల్లి రామాయణ కేసవార్యులు కిని శ్రావణాని సంబ్రదించగా వారు శ్రీ సంతన పోణుగోపాల స్వామి మూలమంత్రం ఉపదేశించి శ్రీజీ 108 సార్లు చప్పున 108 శ్రీజీలు చేయమని, సంతనం కలిగితే శ్రీ సంతన పోణుగో-పాల స్వామికి దేవస్థానం కట్టస్థారని కీరుకీముని ఉపదేశించారు. ఈ చేయగా వారికి 7 గురు సంతనం కలగడం వల్ల శ్రీ మైశ్రవ స్వామి స్వీయంభువుగా పలసిన ప్రదేశంలోనే (భౌం నగర్) దేవస్థానం నిర్మాణం చేసి కిచ్చట నుండి ప్రతిసంవత్సరం ఉత్సవాలు (జోతర) జరుగుతున్నాయి.

కెత్తగా వివాహం కియిన దంపతులు ఈ స్వామిని దర్శించుకొని సంతనం కలగాలని కెబ్బరికయ కెట్టన సంవత్సరం లోపు సంతనం కలగుతుందని భక్తుల నమ్మకం. అలాగే సంతనం తని దంపతులు కలిప్పుడి బొమ్మతో కూడిన పెండ్లి తొట్టి కట్ట మొకటితో వారికి సంతనం కలగడం ఓక ప్రత్యేకత. ఈ విధంగా కేరికల తొట్టుకేవడానికి భక్తులు జోతరశ్రీజీ నలమూలలు నుండి విచ్చేస్తారు.

## సాయిబాబ స్వామి తీలయం:-

ఈ తీలయం గద్దాలలోని రాజవొధి కాలనలో ఉంది. ఈ తీలయనికి యతిరోజు భక్తులు వస్తుంటారు. ఈ తీలయంలో యతి సంవత్సరం గురు షార్దూమ రోజు చాలా ఘనంగా స్వామి వారిని కలంకరించి ఊరేగింపును నిర్వహిస్తారు. గురు షార్దూమ రోజు కింగరంగా ఉత్సవాలను డిరిపి ఆ రోజు భక్తులు తమ కనుకలను సమర్పిస్తారు మరియు కిన్నదానం కర్పిక్రమం నిర్వహిస్తారు. ఈ తీలయంలో యతి గురువారం పూజలు, భజనలు, హోమలు నిర్వహిస్తారు. ఈ తీలయం యజులకు ఎంతో యసిద్ధి కలది.

## తీంజినాయ స్వామి తీలయం:-

ఈ తీలయం గద్దాలలోని గంటవొధి కాలనలో ఉంది. ఆ తీలయంలో తీంజినాయ స్వామి కలవై ఉండడు. ఈ తీలయంలో గణపవారం రోజు ఘనంగా స్వామివారికి పూజలు, కిభిషీకలు నిర్వహిస్తారు. భక్తులు కనుకలు సమర్పిస్తారు. యతి సంవత్సరం ఇకకడ నవరాత్రి ఉత్సవాలను నిర్వహిస్తారు. ఈ తీలయంలో ఇంకా తీలయం శివుడు, పార్వతి వంట తీలయం ఉంది. యతి కేంద్రక -మసం లో ఊరేగింపును నిర్వహిస్తారు. కిమహస్పి మరియు షార్దూమ రోజులలో యత్నీక పూజలు నిర్వహిస్తారు.

## గ్రామ దేవతలు - వినిష్ఠతలు

### ఆయిమ్మ దేవత :-

ఆయిమ్మ దేవత గద్దాల కోటలోపల తూర్పు వైపు బురుజిన ఆయిమ్మ దేవత కొలవై ఉన్నది. ఈ దేవతకు ప్రతి యంకళ్ళవారం, సోరవారం భక్తుల పూజలు చేస్తారు. ఆయిమ్మ దేవతను బావుల దగ్గర ఊలాల్లో విడు మూల ఆయిమ్మను కళ్ళనమ ఆకారములో ప్రతిష్ఠించినారు. బండరాళ్ళతో నిర్మించిన ఈ ఆలయం మంచు విట్టి రైతుల బింటుబలలు బిరిపిస్తారు. శరవారులు మాత్రం భక్తపరమాన్ని నివేదించి పూజించి భుజించి తరిస్తారు. ఈ దేవతను గ్రామ దేవతగా పిలుస్తారు. ఈ దేవతకు భక్తుల బింటుబలలను సమర్పించి కిన్నవనం కర్ణవమలు నిర్వహిస్తారు. గ్రామల్లో ప్రతి వారి ఊలాల్లో ఈ దేవతను ప్రతిష్ఠించి ఊరగింపును నిర్వహిస్తారు. గ్రామల్లో బోతరలు ఎంటివి ఘనంగా జరుపుకుంటారు. ఈ విధంగా దేవతకు పూజలు నిర్వహిస్తారు. ఈ దేవతకు ప్రాచీన కాలం నుండి పూర్వీ ప్రభవం కల గ్రామ దేవతగా ఈ దేవతను ప్రజలు పూజిస్తారు.

## సుంకులమీద దేవత ఆలయం:-

ఈ ఆలయం గద్వాలలోని సుంకులమీద యెట్టు కొనె కాలనాలో ఉంది. ఈ దేవత పేరు మదనా కాలనాకి పేరు పెట్టారు. ఈ దేవత ఎంతో మహిమన్విత శక్తి కలిగిన ఆల్ల కొని భక్తుల విశ్వాసం. ప్రతి సంవత్సరం ఇక్కడ జేతర జరుగుతుంది. ఈ దేవతకు ఉగాది, వీరువాక పౌర్ణమి వంటి ముఖ్య సమయాలలో పాల కొద్ది భక్తులు వచ్చి ఇక్కడ కమ్మవారిని దర్శించుకుంటారు. కమ్మవారికి స్తవోద్దాలు మరియు జింతుబలలను బిరిహిస్తారు. ఈ దేవతకు ప్రతి మంగళవారం ప్రత్యేకమైన పూజలు నిర్వహిస్తారు. కొంతోకే కుండ చివరల్లకు కమ్మవారు, ఆట్టు లాంటివి వాసిహిస్తే ఈ దేవత దగ్గరకు తోసుకువెళ్ళితే కమ్మవారు ఆర్గియోతుంబని ప్రజల నమ్మకం. ఈ దేవతకు మట్టిగ్గ, కళ్ళు వంటివి స్తవోద్దాలుగా నిర్వహిస్తారు. కొనక చోళ్లు నుండి ప్రజలు వచ్చి ఈ దేవతను దర్శించుకుంటారు. ఈ దేవతకు గ్రామ దేవత కొనె పేరు ఉంది. గ్రామాలలో కూడ ఈ దేవతను ఎంతో భక్తితో ఘనంగా పూజలను నిర్వహిస్తారు.



## అంబ భవాని మాతా జలయం :-

ఈ జలయం గద్దాలలోని రాజవృద్ధి కనా కలనలో ఉంది. ఈ జలయం లో వేవతను శిష్య యత్నంగా పూజలు నిర్వహిస్తారు. ప్రతి సంవత్సరం దసరా పండుగ నవరాత్రులను తొమ్మిది రోజుల పాటు ఎంతో కింగరంగా వైభవంగా నిర్వహిస్తారు. ఈ వేవతను తొమ్మిది రోజుల పాటు తొమ్మిది కలంకాలతో కమ్మవారిని డైరెగింపు చేస్తారు. ఈ జలయంలో ఎవహాల కూడా జరుగుతాయి. ఈ జలయంలో శ్రావణ మాసం మురియ కార్తీక మాసం లో ఘనంగా పూజలు మురియ కళ్యాణం నిర్వహిస్తారు. భక్తులు ఈ జలయంలో తమ కౌకలను మడుపుల ద్వారా కట్టి తమ కౌకలను నెరవేర్చుకుంటారు. ఈ వేవతకు పండుగ సమయాలలో యత్నంగా పూజలు నిర్వహిస్తారు.

## ఈదమ్మ వేవత జలయం :-

ఈ వేవతకు గ్రామవేవతగా పేరు అందింది. ఈ జలయం నల్లగుంట కనా కలనలో ఉంది. ఈ వేవతకు పండుగ సమయాలలో ప్రజలు వికుహంగా దర్శనయిస్తారు. దీనివల్ల ఉగాది ఏడువార షోర్లమ్ పండుగలప్పుడు ప్రజలు సంకల్పించి యిక్కడ తోర్పుకుంటారు. కంతాకకుండా బింతుబలలను సమర్పిస్తారు. ప్రతి సంవత్సరం ఘనంగా వేవతను కలంకరించి ఘనంగా జొతరను నిర్వహిస్తారు.

చరిత్ర

గద్వాల ఒక నగర మరియు భారత రాష్ట్రం తెలంగాణలో  
బీసెలూ గద్వాల జిల్లా కేంద్రం అక్షరాలకు. ఇది హైదరాబాద్  
రాష్ట్ర రాజధాని నుండి 188 కిమీ (117 మైళ్ళు) లో ఉంది.  
మరియు ఇది రాష్ట్ర కేంద్రం నీయోజ్యోత్సవం. గద్వాల. గాకంల  
మొదటి - కాలక్రమణి వ్యవహారం ప్రాంతం భాగం.

గద్వాల పాలకులు సామనాది నెలకొనిన ఇటు చిట్టా  
గద్వాల ఆధిపత్యం చెందింది ఇది హైదరాబాద్ నిజాం యుగ  
సామ్రాజ్యం దెనిగి మల్లశెట్టి కంపెనీలు కట్టించారు. ఈ  
రాజు నాగప్ప ఈ పలుచబడె నాగిరెడ్డి. గద్వాల స్థానంలో  
చెందిన కాలక్రమణి ఈను స్థానం మళ్ళీ  
యరక్తం చేయబడు.

గద్వాల ఇది ఒక గంభీరమైన నీరసం. జిని చిట్టా  
పాల పట్టణం వివరిస్తు ఉంది. ఈ రాజులు  
ఈనెక పాల దాహలయలు ఉన్నాయి.

ఇలాంటి ముఖ్యమంది (శ్రీ. చెనకొండ నాగిరెడ్డి)

ప్రవేశపరీక్షలో సీమలం దాసకృష్ణ గవ్వాల లాస్ వద్ద  
లిగివచ్చి గది దాకా 62 గోల్డును కలిగి ఉంది మరియు  
దాని కట్టెల సంఖ్య 234 పూజలు.

9 - Aug - 2022 - గవ్వాల జిల్లాలోని మారల (బ్రాస్ఫోర్డు)  
Bam మూలనారి వద్ద కట్టెల పని.

శ్రీ జోగులంబ - కమోవారి శిలయం - కలంపూర్.

కలంపూర్ లో ఎరువ - ఎనిమిదవ శతాబ్దాలలో బాబు  
చాళ్య.

29 sept - 2022 జోగులంబ శిలయం కలంపూర్ - కలంపూర్  
కొ సమీపంలో శ్రీ జోగులంబ కమో.

శిలయం కలంపూర్ గాన 7:00 AM నుండి 1:00 PM,  
మరియు 2:00 PM నుండి 8:30 PM. శిలయం కలంపూర్  
కలంపూర్ జోగులంబ శిలయ వద్దన సమీపంలో  
పూజ, ఇతర సమయాలు, కట్టెల సంఖ్య 1 కుంకులు - కట్టెలు  
కలంపూర్ జోగులంబ కమోవారి శిలయం 2/5.

శ్రీ జోగులంబ శిలయం బలపు, చరసలపేయ్య  
ఉండారు. చాలా పూజలు జరిపిస్తున్నారు. వేదములు ,

ఈ ఆలయం ఎక్కడ ప్రాముఖ్యత.

ఈ ఆలయం తెలిసి ఉంది... విజయవాడ 5 గడుతుంది!

21 - 7-2021 - శనివారం, భారతదేశం ఎక్కడ ప్రాముఖ్యత.

విజయవాడ నెల, కందుకూరు చావున, వేదాలవాడ

ఈ రామస్వామిని స్వామిని భక్తలనుండాలా ప్రార్థనాదు.

ఈ ఆలయ ప్రార్థనాదు ఒక రామ కుండ  
కానవించుదు.

మృత్యు అమరతాది కుండ ఎక్కడ పడిన స్థలం.

మృత్యు అమరతాది కుండలనుండాలా కుండలు కనుపడుతుంది.

ఈ ఆలయం చాంగులూ చాంగులూ - రామ కుండలు.

ఈ చాంగులూ పుష్పం మేలులనుండాలా కుండలు కనుపడుతుంది.

ఈ ఆలయం ఎక్కడ ప్రాముఖ్యత కుండలు కనుపడుతుంది.

మృత్యు అమరతాది కుండలు కనుపడుతుంది.

ఈ వేదాలవాడ ప్రాముఖ్యత కుండలు కనుపడుతుంది.

చాలా ప్రాముఖ్యత కుండలు కనుపడుతుంది.

ఈ వేదాలవాడ ప్రాముఖ్యత కుండలు కనుపడుతుంది.

చూడదలసిన ప్రయోగాలు:

విష్ఫులుతో చెందిన అదమైన విగ్రహాలు కూడా.  
నరసింహస్వామి భలయం, కంఠనాటి స్వామి, అరి  
భలయం, 20 కి పై వడిన శాలలయ్యలు.

కూడాలు. కావూర్, కౌతి భలయం, బాలకృష్ణస్వామి  
యూన ధ్వం గుంపె కుంపె శుభం యువం  
ద్రోణుల కలబైత్రులు నవగ్రహాల గుర్తవ  
వచ్చినవిసాం.

గద్దాల లా శాసనాలు.

ఈ ప్రాచీన శాసనాలు పూర్వం 1500 నుండి 3000  
సంవత్సరాల కొందరివారి పురావస్తుశాస్త్ర సాక్షుడి.

దిల్లీలో భూగర్భ శుల నల్లి ఎత్తులు వ్రాసిన  
పరిశీలన ఇంకా 17 పేజీలమొత్తం బావులను  
నాపనల్ ద్రోణులది ప్రాచీనము నీయ దిల్లీలో  
విజ్ఞులు చూసి చూడ నల భూగర్భ- బల  
నణి నాటి శాసన భువకుండాం.

భాషా లక్షణాలు :- ఎయిస్, షి డ్యూల్స్ కులాల  
 కార్పొరేషన్, షి డ్యూల్స్ డాబుల్ నామల మరల  
 ఎయిడ్ డిక్టువరీ సర్కులకు బాగ్జెట్ బాబ్జెట్కు  
 లుబ్జెన్ (వేదానంబులను గురించడం).

యోషన్ కార్పొరేషన్ :-

కీర్తాల ఇంటు :-

నాది కర్నూలు పట్టణం ను బాట్టన డావి. ఈ ఇంటును  
 తనా పెట్టె సామంతులకు క్రీ.శ. 1662 లా నెట్టెనాడు.  
 నాటికి నల్ల సామంతులు ఈ పాకు డావి డావి నా. ఇంటు  
 చాన్తెనాగిట్టెలు. కర్నూలు ఇంటు పట్టణం ఇంటునెట్టెనాడు .

పట్టణ భూభా

కర్నూలు పట్టణ పరిపాలన పురపాలక సంఘం ద్వారా  
 నెట్టెనాడు. 1952 లా పట్టణం చొబునాడు.  
 పురపాలక సంఘం చాల్లా క్షేట్ర పురపాలనకు పేరెనాడు.  
 2009 లా డిక్టువరీ కేంద్రం ద్వారా పురపాలన గోడు  
 పురపాలక సంఘం అవేనాడు చొబునాడు.  
 2001 భూభా లెకల ప్రకారం. 53600 ,  
 ఇంటుల పురపాల సంఘం 51% స్త్రీల సంఖ 49%  
 అక్షరాస్య 87% ఉనానా 13% అక్షరాస్య .

భూమి సమస్యలు :-

భూమి వై నీటి వనరుల పునరుత్పాదన, భూమి వై నీటిని 3% మాత్రమే ఉపయోగిస్తారు. ఇందులో ఎక్కువ భాగం పారిపోతుంది. అలాగే నీటిని పరిరక్షించే పునరుత్పాదన కల అభివృద్ధి వివేకం. 17 పిటియోయిటర్ భావం వినవలసి ఉంటుంది.

విద్య :-

పాఠశాల ప్రాథమిక కళాశాల, గణితం ఉపయోగించి మానవత్వం కొరతగా గుర్తించి పి.బి. కళాశాల ఎంపిక చేయాలి.

కొత్త విద్య, అంతరాయం ఉన్న విద్యలను సులభం పరచాలి. పాఠశాల పునరుత్పాదన పనులు అభివృద్ధి.

విద్య రూపం :-

గణితం పునరుత్పాదన 7వ నామక విద్య కమిటీకి 15 km ఉంది. కష్టమైనది. మరొక విద్య ఇందులో కూడా ఉండవలసి ఉంది. నూతన విద్యను ప్రోత్సహించాలి.

చివరి సమాఖ్య.

చివరి సమాఖ్య వివేకం ఉండాలి. అలాగే పాఠశాల నుండి విద్యను అభివృద్ధి చేయాలి. విద్యను అభివృద్ధి చేయాలి. విద్యను అభివృద్ధి చేయాలి. విద్యను అభివృద్ధి చేయాలి.

= : మనీషులు, దుర్గాలు : =

కృష్ణ, తుంగభద్రానదుల మధ్య విస్తరించిన సరిగ్గ  
 దొరతమ గిద్దాలజిల్లా. తుంగభద్రా రాష్ట్ర అవతరణ అనంత  
 షతి జిల్లాగా ఉన్న తుంగభద్రా రాష్ట్రంలో ఏరివచ్చా  
 నాలభ్యం కేరళ టెర్రిటోరియల్ ప్రభుత్వం 33 జిల్లాగా విభజించి  
 అందులో భాగంగా ఉమ్మడి మహబూబనగర్ జిల్లాను 5 జిల్లాగా  
 విభజన చేయడం జరిగింది. ఈ 5 జిల్లాలు, ఆంధ్రప్రదేశ్  
 రాష్ట్రం, కర్ణాటక రాష్ట్రం సరిహద్దులగా ఉన్న జిల్లాలు  
 గిద్దాల.

ప్రముఖులు క్షేత్రమైన అలయాలలో బోధించి  
 అమలవారి పేరు మేదుగా ఈ జిల్లాను బోధించి గిద్దాల  
 జిల్లాగా నామకరణం చేయడం జరిగింది.

బోధించి గిద్దాల జిల్లాలో ప్రధానంగా కౌన్సిలర్లు పెద్ద షిల్డ్రులు  
 ఉన్నారు. అందులో కౌన్సిలర్లు గిద్దాల. ఈ ప్రాంతంలో  
 మతసామరస్యాలకు ప్రత్యేక చర్యలు, సహాయాలతోపాటు మనీషులు,  
 దుర్గాలు కౌన్సిలర్లు పని భక్తుల కౌన్సిలర్లు తిరుతు ప్రాధాన్యం  
 సేవగా ఉన్నారు.



గ్రామీణ పట్టణాలలో మనీడులు, దుర్గాలు :-

దొలక వీక ధర్మా :-

దొలక వీక మహాశయి అనే మాటి గారు జొరంగజీలు ఆస్థానంలోని అచ్యుత వస్తాడు. క్రీ.శ. 17వ శతాబ్దంలో తెలుగు, తెడప నవాబులను అణచివేస్తూ బయటదేశాల జొరంగజీలు తుంగభద్రానది తీరంలో విడిచి చూశారు. అప్పుడు మొదటి సోమనాడి ఆ చరణవర్తి దర్శనానికి వచ్చి కనుకల సమర్పించడం, అప్పుడు అతని అనుకూల ఉన్న దొలకవీక గ్రామ సోమనాడి దృష్టి పడింది. దొలక వీక గారి మహిమలు విని అతని సోమనాడి, అతని భక్తులగా మారినారు. దేదరిపల్లి దగ్గర కొంత భూమిని ఇనామంగా ఇచ్చి వారిని ఇక్కడ ఉండిపోవ్వని వేదించారు. దొలక వీరు మహారాజు వాడుకల సంస్కారాలను అనాటి నుండి అక్కడనే స్థిరపరచుకున్నారు. అతని మహిమలు ప్రజల అనుకూల విధానంగా చెబుతారు.

రాజకీయ ఆచార సూత్రాల రూపముల గ్రంథం

వట్టణం చుట్టూ ఆరిగోవారట కేవలంగా. ఇప్పుడు సర్కూట్

దేలక పేర రూపముల్లా అరై గరి దర్శ దాదరవల్లై వశాలనడమ

ఉంది. అగడ రజ్జుస్సాని - జోన్ ప్రాంతంల ఉర్లు

సోతుంది. ఈ ఉర్లు అన్ని మేతలవారు భక్త ప్రాంతంల

వెళ్లంటారు. సోమనాది ఇచ్చిన ఇనామ ఇప్పటికీ ఉన్నది.

ఇది గ్రంథం వట్టణంల మొదటి దర్శ.

జినికీ మల్లాల నిర్వహణగా ఉన్నాయి.

## సంస్కృత భాషాగౌరవ దూత :-

సంస్కృత భాషా గౌరవ పూర్వకం తెలుగు  
జిల్లాల్లో గూడరు నామం. భాషాగౌరవ గూడరు నుండి  
చాలా చిన్న వయసులో గ్రంథాలను వ్రాయడం ద్వారా. వీరు  
"మేజర్ జి" అనగా "మౌనమని" రాజాగారి ఆప్ట ఇతరులతో  
మొట్టమొదటగా. ఎప్పుడూ మౌనమని వుండేవారు. హిందూ  
విధానం వారి సమాధిని ప్రతి గౌరవం హిందూ మేస్ట్రీ  
మీద కట్టించుకుంటారు. రైతుల ఆమె పొలాల్లో విత్తనాలు  
మీద పోసి వేళ్ళతో పూర్తి కేసి భాషాగౌరవం వారి సమాధిపై  
చల్లి, ఆ తర్వాత పొలం విత్తనం వుంటుంది. అలాచల్లీ ఆమె  
పొలం వంట బాగా పంపించుచు వారి నమస్కారం.

సంస్కృత భాషాగౌరవ ఉత్సాహం కుటుంబం వుండి కౌత్స  
భాషాగౌరవం వచ్చిన కుటుంబం సాగుతుంది.

ఈ ఉద్యమ చట్ట ప్రకారం గ్రామాలలో ప్రజలందరూ  
 వస్తారు. ప్రస్తుతం ఈ షా హిందూల నిర్బంధాలకు ఉంది.  
 భాగ్యం వంటివల ప్రస్తుతం హైదరాబాదులో ఉన్నారు.  
 ఇక్కడకి వచ్చినప్పుడు పాఠశాల వీరి వారసులు భారత  
 ప్రభుత్వం, ఇచ్చాటిల నిర్బంధించారు.

వీటి అర్థం పరిష్కారం గ్రామాల దురా :

ఈయన గుర్తులలోని ఇబ్బందికర వాళ్ళిని వంటివల.  
 పుస్తాం గ్రామాల రాజ్యం కెల్లాటకలోని బెదర్ వరకు విస్తరించి  
 ఉండేది. వీటి అర్థం పరిష్కారం గ్రామాల రాజులు తమ పట్టణానికి  
 అక్కడే ఉంచుకున్నారు. వీటి అర్థం ప్రజలకు భారత ప్రభుత్వం చేస్తూ  
 ఇక్కడే తమను చాలించారు. ఈయన సమస్య ప్రస్తుతం కేంద్రానికి  
 వారిలో ఉంది. ఈయన ముఖ్యంగా సమస్య అలావుంటే  
 ఉంది.

సిద్ధిపాత దర్శనం :=

తెలుగు సిద్ధి వెంటాడుడు. ఆయన పాతం నేడే  
 ఇంకా వచ్చుచున్నాడు. తెలుగు గొంట్ల బిడ్డలు అందరి మూని  
 ముత్యం ముట్టడవారు కారు. తెలుగు బుచ్చు దొరమూలగారి  
 కలంవారు. రోగిలు ఏ వేషయమైనా తెలుగులో సంతోషించు  
 తల్లిగారి తన నిర్ణయం తెలుసునవారు. ఆ రోగి  
 సిద్ధిపాతగారి వేషాలు అని గొప్పలకు పిరికించుచున్నాడు.  
 ఇప్పుడు తెలుగు సమాధి గొంట్ల వారు రైల్వేస్టేషనుకు వచ్చేచోట  
 ఉన్నది.

మస్తాఫా వలీ దర్శనం :=

సయ్యద్ మస్తాఫా వలీ శహుతుల్లా అల్లగారు సతానాం  
 భూవలీగారి కలం వారు. సతానాం భూవలీగారు హుసాయి నిజాం  
 దర్శనానికి వచ్చినప్పుడు మస్తాఫా వలీ గారి వేషాలు అని,  
 సమాధిగారి అనుచుతల వారిని గొప్పల వట్టణానికి తోడి తెచ్చుకొని.

## ఆదగ్గూ :-

గొల్లల పట్టణంలో మొదట ఆదగ్గూను సోమనాడి కేటాలో ఆరున స్త్రీస్వంత్యం మంజూరి కేసు నిలిపారు. తరువాత రాజగిరి వద్ద ఉన్న సుదాక రావుసాహెబ్ మహాశయ్యుడు సోమనాడి కేసులోని ప్రాబల్యం ఉన్న ఆదగ్గూ నమోదును తప్పించుకొని, అది మొదటిగా పునర్నిలిపించారు.

## మృత్యు మసాదు :-

### మృత్యు మసాదు :-

ఈ మసాదులో మృత్యుమసాదు అని పిలుచు నిలుపుతారు. కేబట్టి చౌకి అవుతుంది. ఇది గొల్లపట్టణం వద్దనే వేయడం ఉన్నది. మృత్యుమసాదు పేరు లేని తరువాతనే, మిగతా మృత్యు మసాదులకు పేరు లేదు. అన్ని విధాలాకీ పెట్టినా

ಮರಣೋಪನೇಷ ಬಿಡು ವೆಡು ಪಾಂಡಿನವಿ.

ಬೆಚ್ಚಿ ನಾಂಚಾರಮ್ಕೊ ಪೊ ಮನೆಡು :-

ಬೆಚ್ಚಿ ಘಾತಮಂನು ಗಿವ್ವಾಲ ಒಳು ನಾಂಚಾರಮ್ಕೊ ವೆಡುಟ್  
ವಿಲ್ವೆನಾರು. ಈಮೆ ಐ ವ್ಯಾಣಂಲೊ ಪಿಲ್ಲೆಂದಲೆ ತಲ್ಲೆಗ್ಗೆ ವ್ವಿವಹಾತಿನ್ವಂದಿ  
ಈಮೆ ಮನೆಡು ಇಪ್ಪುವು ಗಂಜಿವೆಲೆಲೆ ಓಂದಿ. ಇದಿ ರಾಜಲ ತಲಂ  
ನಾಟಿ.

ಮತ್ಕ ಮನೆಡು, ಇಂಕೆ ಇತರ ಮನೆವಲಲೊ ಈಮೆ ಪ್ಪಾಪು ಪ್ಪಾಪಿ  
ನಿಲ್ವೆಂನು ವೆಡು ಬೆಚ್ಚಿ ನಾಂಚಾರಿ ವೆಡುಲೆನ್ವಂದಿ. ಅನುತರಂ ಈ ತಲ್ಲೆ  
ಕೊಡುಲ ಕೆರಿಗಿಂನು ಗಂಜಿವೆಲೆ ನುಂಡಿ (ಕಿಚ್ಚಿಚ್ಚಿ ಅಂನು ವೆಡು  
ಕೊನಿಗುಡು ಒಳುಲ ಕಿನ್ವುಲ ಪಂಡಗ್ಗೆ -ವೆನ್ವಂದಿ.

## బాప మసీదు :-

గిద్దాలల ఉన్న మసీదులలో కెల్లా చాలా పురాతనమైన మసీదు. ఇది మసీదు నామాది కేటా నుండి క్రీస్తుకొద్ది బంగళా వారి పన్నది. సార్వజనిక తిర్థాస్థలం కేవలం ఇది మసీదు అవేరు వచ్చింది. గిద్దాలల పెండ్లికొడుకు అయ్యి వెలి యువకుడు ఇది మసీదు తిర్థాస్థలం అనంతరము నికొ పునుకునావారు. కేవలం గిద్దాల ప్రభువుల కేవలం నుండి ఉన్న ఇది మసీదు, ప్రస్తుతం జ్ఞాపిల ఆధ్వర్యంలో నిర్వహించబడుతున్నది.

## గిల్జూర్ మసీదు :-

ఇది బీటలవారిలో ఉన్నది. నామాది సైన్యంలోని ముస్లింల కేవలం ఇది మసీదు నిర్మించినట్లుగా చెబుతారు. ఇది మసీదులో పురాతనమైన బాసం ఉండి చూపుతుంది ఆధ్వర్యంలో అందుకే ఇది మసీదు గిల్జూర్ మసీదు అనే పేరు వచ్చింది. గిల్జూర్ అనగా ఉత్తరం పుచ్చాలని



అం. ఇ మనిషుడు, పట్టణం నోబు, సంపదం పేర  
అని ఇద్దరు రాజువారి అనుమతం ప మనిషుడు  
కట్టించారు.

మొసంపేర (ఖాకిరి) మనిషుడు :=

నోమనాడి ఆస్థానంలోని ఏక మజ్జా వక్త్ర, క్షాభక్తి  
శ్లోక మొసంపేర ఖాకిరి భూతవైచ్యుడిగ ఉండి అనోమంచి  
మనస్ రోగులను అగుచేసినట్లుగా నామక. ఇయన పేరుమేరుగ  
డూరక విక లేదా క్షేప వాక్తి పేరు అను పేరున్నది. ఇయన  
పేరు నిర్మూలనకు పట్టణంలోని ట్రాటి గడచా కేంత విరాం  
విష్కలని ట్రాకుతు నిర్ణయించినట్లుగా చటుతారు. అయన్న  
విష్కల 'డూరక వికగ' పేరు వచ్చింది.

మదనా మసీదు :=

కె.వి. స్వామిరాజు సమరసంఘం, ఎం. నారాయణారావు  
 మూల మిత్రుడైన కె.వి.రావు లబ్ధ రహస్యం తయ్యారై గౌరవ  
 నిలిపబడిన మసీదు ఇది వేరుగంబించి. అతి పురాతన  
 మసీదు.

# గద్దాల జిల్లా జనాభా లెక్కలు

|                            |              |          |
|----------------------------|--------------|----------|
| <b>జనాభా</b><br>(6,09,990) | కుటుంబాలు    | 1,32,261 |
|                            | పురుషులు     | 3,09,274 |
|                            | పిల్లలు      | 83,728   |
|                            | స్త్రీలు     | 3,00,716 |
|                            | (గామీణ జనాభా | 5,46,813 |
|                            | పట్టణ జనాభా  | 63,177   |
|                            | అక్షరాస్యులు | సంఖ్య    |
| అక్షరాస్యుల సంఖ్య          | 2,62,455     | 49.81%.  |
| పురుషులు                   | 1,59,704     | 60.05%.  |
| స్త్రీలు                   | 1,02,751     | 39.48%.  |

|               |                                                           |     |
|---------------|-----------------------------------------------------------|-----|
| విద్యాసంస్థలు | అంగన్వాడీలు                                               | 713 |
|               | ప్రభుత్వ పాఠశాలలు                                         | 22  |
|               | మండల, జిల్లా పరిషత్ పాఠశాలలు                              | 439 |
|               | ప్రైవేట్ పాఠశాలలు                                         | 143 |
|               | రెసిడెన్షియల్ పాఠశాలలు                                    | 27  |
|               | జూనియర్, డిగ్రీ, పి.జి సాంకేతిక, వృత్తిపర శిక్షణ కళాశాలలు | 44  |
| వసతి గృహాలు   | ఎస్టీ వసతి గృహాలు                                         | 17  |
|               | ఎస్టీ వసతి గృహం                                           | 1   |
|               | బిసి వసతి గృహాలు                                          | 12  |
|               |                                                           |     |

మన ఊరు - మన చరిత్ర

గద్వాల :-

గద్వాల, తెలంగాణ రాష్ట్రం, జోగులంబ గద్వాల జిల్లా, గద్వాల మండలానికి చెందిన పట్టణం. ఇది జోగులంబ గద్వాల జిల్లాకు పరిపాలన కేంద్రం. మండలానికి, గద్వాల సెంట్రల్ నియోజకవర్గానికి కేంద్రంగా కూడా ఉంది.

పట్టణ స్వరూపం

సోమనాది రెవెన్యూ డివిజన్ కేంద్రమైన గద్వాల పట్టణం డివిజన్ లోని అతిపెద్దది. జోగులంబ గద్వాల జిల్లాలో మళ్ళీ పట్టణంలో ఒకటే, ఇది 16°14' ఉత్తర అక్షాంశం, 77°48' తూర్పు రేఖాంశంపై ఉంది.

గణాంకాలు

పట్టణ జనాభా

2001 జనాభా లెక్కల ప్రకారం పట్టణ జనాభా 53,601. ఇందులో పురుషుల సంఖ్య 51%, స్త్రీల సంఖ్య 49%. ఇక్కడి సగటు అక్షరాస్యత 57%. (పురుషుల సంఖ్యలో 67%, మహిళల్లో 48%), జనాభాలో 13% వయస్సు 6 సంవత్సరాలలోపు ఉంటుంది.

పరిపాలన

ప్రధాన వ్యాసం: గద్వాల పురపాలక సంఘం  
గద్వాల పట్టణం పరిపాలన పురపాలక సంఘం ద్వారా నిర్వహింపబడుతుంది. 1952లో ఏర్పాటు చేయబడిన పురపాలక సంఘం తొమ్మిది సార్లు మూడవ గ్రేడు పురపాలక సంఘంగా ఉండగా, ప్రస్తుతం 2009లో ప్రభుత్వ ఉత్తర్వు ద్వారా రెండవ గ్రేడు

పురవాల సుఖంగా అమ్మగోడ చేయబడింది, ప్రస్తుతం ఎటు  
 కొట కూపాయల అదాయం ఆస్తిపన్ను, నెట పన్నుల ద్వారా  
 పురవాల సుఖానికి అభివృద్ధి, ప్రభుత్వం నుంచి అభివృద్ధి  
 నిధులతో పట్టణంలో అభివృద్ధి కార్యక్రమాలు జరుగుతున్నాయి.

రవణా

గద్వాల రైల్వే ప్రాజెక్టు

రైలు ప్రాజెక్టు:-

గద్వాల రైల్వే ప్రాజెక్టు దక్షిణ మధ్య రైల్వే జోన్లో హైదరాబాదు  
 కర్నూలు మధ్య హైదరాబాదు నుంచి దక్షిణముగా 175 కిలోమీటర్లు  
 దూరంలో ఉంది. మహబూబ్ నగర్ నుంచి 75 కిలోమీటర్లు దూరంలో  
 కర్నూలు నుంచి 56 కిలోమీటర్లు దూరంలో ఉంది, మహబూబ్ నగర్  
 వైపు వెళ్ళడానికి రోడ్డు మార్గంలో దూరం అధికంగా ఉన్నందున రైలు  
 ప్రయాణం చాలా తుప్పగా ఉంది, ఇక్కడి నుంచి కర్నూలుక లోని  
 రాయచోడుకు సూత్రంగా రైలుమార్గం విస్తరణచేయాలి, ప్రతి రోజు  
 సికింద్రాబాద్ నుండి రాయచోడుకు డ్యూ రైలు ఈ మార్గం గుండా  
 తిరుగుతుంది, ఈ మార్గం విస్తరణ గద్వాల జంక్షన్ గా మారింది, వ్యూహ  
 పరుగా కూడా గద్వాల పట్టణం మరింత అభివృద్ధి చెందటానికి  
 ఈ మార్గం యోగ్యమే అని ప్రజలు భావిస్తున్నారు.

రోడ్డు రవణా:-

గద్వాల పట్టణంలో రాజీవ్ రహదారి

గద్వాల పట్టణం 7వ నెంబరు జాతీయ రహదారికి 15 కిలోమీటర్లు  
 దూరంలో ఉంది, హైదరాబాదు - కర్నూలు మార్గంలో జాతీయ రహదారికి  
 కృష్ణా నది మంతన వలన కొద్దిదూరంలో ఉన్న ఎరువల్ల కూడలి మూల  
 కుడివైపున వెళ్ళవలసి ఉంటుంది, కృష్ణా నదిపై మరో మంతన  
 లేనందున మంతన వలన గద్వాల వెళ్ళడం హైదరాబాదు, మహా  
 బూబ్ నగర్ నుంచి వచ్చు వాహనలకు దూరం అధికం అవుతుంది  
 గద్వాల నుంచి కర్నూలు, వనపర్తి, తిరుచి, అత్తూరు, కల్లూరు

కర్ణాటకలోని రెయిచూరు పట్టణాలకు బస్సు సౌకర్యాల బాగుగా ఉన్నాయి, గద్వాలలో తెలుంగాణ రాష్ట్ర కౌన్సిల్ రవాణా సంస్థ ద్వారా కూడా ఉంది, ఇది మహబూబ్ నగర్ జిల్లాలోని కి దివాలలో బుకరీ, పరిసర ప్రాంతాలలో బస్సు స్టాప్లను నిర్వహణ. ఈ దివాల ద్వారానే జరుగుతుంది.

చారిత్రక వికాసాలు

1663 సంవత్సరం నుండి 1712 మధ్యకాలంలో పెద సోమభూపాల - లడు (ఇటీవలి నలసోమనడి తనవారు) పూడూరు రాజధానిగా పరివర్తించబడింది. పూడూరు కోటను మరింతగా చేర్చుకుంటూ గద్వాలలో మట్టి లభించడం, శత్రు దుర్భేదకంగా ఉండటంతో గద్వాలలో మట్టి కోటను కట్టించారు. కోట నిర్మాణంలో ఎన్నో అవంతిశలు రావడం - ముత్యం కేశవచారి తన (బహుశా ఉండిన బతి ఇచ్చారని, ఆ వంశ పరిపాలనకి గాను గద్వాల కోటలో చిన్నకేశవ దేవాలయాన్ని నిర్మించారని కేథ రికార్డులలో ఉంది. చిన్నకేశవ స్వామి ఆలయాన్ని నిర్మించిన తరువాత రాజధానిని పూడూరు నుండి గద్వాలకు మార్చారు. గద్వాల సంస్థానాధిపతులకు చిన్నకేశవ స్వామి కులదేవం.

1709 నుండి 1712 వరకు కర్ణాట దుర్గం రాజు పెదభూపాలని ఆధీనంలో ఉండింది, బహద్దూర్ షా అనుయాయులు గద్వాల రాజు ఆధీనంలో ఉన్న కర్ణాట దుర్గాన్ని స్వాధీనం చేసుకోవడానికి నిజం తన సేనని డిల్లీ ఖాన ను పంపించాడు. డిల్లీ ఖాన కు పెద సోమభూపాలనికి మధ్య కర్ణాట సమీపంలోని నిడదూరు (గామం దుర్గం జరిగిన యుద్ధంలో రాజు పెదసోమభూపాలని జైత్రు పుక్త అష్టమి కోట మరణించాడు. నిజం గద్వాల సంస్థానాన్ని వశం చేసుకుంటూ పెదసోమభూపాలని భార్య అంగమ్మతో సుధీ చేసుకోవడంతో నిజం రాజ్యంలో గద్వాల స్వతంత్ర రాజ్యంగా అవతరించింది. అప్పటి నుండి 1948 లో నిజం సంస్థానం భారతదేశంలో విలీనం అయ్యేవరకు గద్వాల సంస్థానం కొనసాగినది.

పూడూరును చాళుక్యులు పరివాలించగా, చాళుక్యులకు పట్టణాలకు మధ్య జరిగిన యుద్ధంలో పెదసోమభూపాలకు గరమ

వలమును ప్రయోగించడం వలన ఈ కోటుకు "గదవల గద్దాల" అనే పేరు వచ్చిందని చెబుతారు. ఈ విధంగా 1663 నుండి 1950 వరకు గద్దాల సుస్థానాధికారులచే పరిపాలనలు జరిగింది. రాజభరణాల రద్దు తరువాత ఈ కోటును రాష్ట్ర ప్రభుత్వం స్వాధీనం చేసుకొని, తరువాత 1962 లో జిల్లాలోని మొట్టమొదటి జిల్లా కళాశాలను కోటులోనే ఏర్పాటు చేసారు. దీని కళాశాల పేరు కూడా రాణి పేరు మీదుగా మహారాణి ఆదిలక్ష్మి దేవమ్మ (మాల్దే) జిల్లా కళాశాలగా పెట్టబడింది.

విద్య

పి.జి. కళాశాల

• వాస్కో గొడ్వేయెట్ కళాశాల; గతంలో ద్వానియ యూనివర్సిటీ అనుబంధంగా గద్దాలకు పి.జి. కళాశాల ముఖ్యమైంది. ఆంధ్రప్రదేశ్ యు.సి.వి కోర్సు ప్రారంభం జరిగింది. దీని సత్యోజిత్ బంగ్లా లోక్మండలి కలం కళాశాల స్థాపన జరిగింది. తరువాత పట్టణానికి ఉత్తరం దిశగా అగ్రహారం గాను స్థాపన కళాశాల స్థాపన భవనాన్ని నిర్మించాకా కళాశాల తుగ్గడికి మార్చబడింది. తదనంతర కాలంలో యు.సి.వి కోర్సుకు డిమాండ్ తీరనింతగానే విద్యార్థులెవరో చెబుకోవటం వల్ల కళాశాలకు ఎవరు చేరాలని లేదు. దీనివల్ల కళాశాల మూతపడింది. కళాశాలలో కంప్యూటర్లు చెడిపోవడంతో ఆ కంప్యూటర్లు మహబూబ్ నగర్ కు తరలించారు. గుర్రడి విద్యార్థులకు గుర్తించి, విద్యార్థుల పి.జి. కళాశాల గురించి మళ్ళీ ఉద్యమించాకా గద్దాల సెంట్రల్ సెషన్స్ లో దృష్టిలో పెట్టుకొని పాలమర యూనివర్సిటీకి అనుబంధంగా తీయమని కోరుకుని తెలుగులో ప్రవేశం పెట్టారు. తరువాత మరో రెండు భవన కోర్సులను కూడా ప్రవేశం పెట్టారు.

• యస్.వి.యం, పి.జి. కళాశాల ఈ కళాశాలలో విజ్ఞాన శాస్త్రానికి సంబంధించిన కోర్సులు ఉన్నాయి.



## దిగ్గి కళాకాల

- మూఠాటి అదిలక్ష్మి దేవమ్మ (ప్రభుత్వ దిగ్గి కళాకాల)
- నిషితి దిగ్గి కళాకాల

## జూనియర్ కళాకాల

- ప్రభుత్వ జూనియర్ కళాకాల
- సోమనాడి జూనియర్ కళాకాల ; (ఇది గద్వాల పట్టణంలో మొదటి డ్రైవెట్ జూనియర్ కళాకాల).
- జ్ఞానప్రభ జూనియర్ కళాకాల
- ఎస్.వి.యం. జూనియర్ కళాకాల
- కృష్ణవేణి జూనియర్ కళాకాల

## వృత్తి విద్య కళాకాల

- సాయిబట్ థామస్ బి.ఇ.డి. కళాకాల ; (ఇది గద్వాల పట్టణంలో తొలి వృత్తివిద్య కళాకాల)
- సాయిబట్ థామస్ బి.టి.సి. కళాకాల.
- భవని హంది పండిట్ కళాకాల.
- కృష్ణవేణి తెలుగు పండిట్ కళాకాల.

## నాంకేటిక విద్య కళాకాల

- ప్రభుత్వ పాలిటెక్నిక్ కళాకాల ; (ప్రస్తుతం కె.ఎం.బి. ఆతిథి గృహం, సమీపాన ఈ కళాకాల నడపబడుతుంది. గద్వాలకు ప్రత్యేకంగా మాడు కోశామత్తుర్ల దూరంలో, గోమపాడు సమీపాన ఈ కళాకాల నిర్మించారు. ఇటీవల గద్వాల శాసన సభ్యులు డి.కె. ఆరుణ సూత్రం భవనాన్ని దొరలభించారు, కళాకాల సూత్రం భవనంలాగా మార్చవలసి ఉంది.

- షాజిమా బె.టి.బి కళాకాల ; జ్ఞానప్రభ జూనియర్ కళాకాల యజమానంలో నడుపుతున్న డ్రైవెట్ కళాకాల.
- శ్రీరాజరాజేశ్వరి కళాకాల, మేళచెర్ల రోడ్ గద్వాల

- ప్రభుత్వ పాఠశాలలు
- 1) ప్రభుత్వ ఉన్నత పాఠశాల (బాలరు), గంజికోడ.
  - 2) ప్రభుత్వ ఉన్నత పాఠశాల (బాలరు), పాతబస్తాండు.
  - 3) ప్రభుత్వ అభ్యున్నత పాఠశాల, వెటర్న్ క్లబ్
  - 4) ప్రభుత్వ ఉన్నత పాఠశాల, బుర్గవేడు.
  - 5) ప్రభుత్వ ఉన్నత పాఠశాల, పెమ్మనూరుపల్లె.

ప్రైవేట్ పాఠశాలలు :

- 1) శ్రీ సత్యజి విద్యమందిరం, గంజికోడు.
- 2) నీతాని విద్యమందిరం, షేరిలి విడి.
- 3) దీయనాంబ విద్యమందిరం, వేదనగర్.
- 4) ప్రగతి విద్యనికేతన్, బుర్గవేడు.
- 5) శ్రీశారదా విద్యనికేతన్, అగిసూరు.
- 6) సేవదాయ ఉన్నత పాఠశాల, నల్లకుండు.

వకీలాలు

గద్వాల చెనేత చౌరసు ప్రసిద్ధి చెందింది. గద్వాల సమీపంలో నడిబండన నల్లనోమనడి వంశస్థులు కట్టిన కోట చాలా ప్రసిద్ధి చెందినది. గద్వాల సమీపంలో ఆత్మకూర్ వెలే రహదారిలో "దేయ దర్శిని జూలై ప్రాజెక్టు" డేడి, 7వ నెంబరు జిత్తయి రహదారి నుండి 18 కిలోమీటర్ల పై సమీపంలో గద్వాల కైల్వే ప్రాజెక్టు డేడి. దాదాపు 600 సంవత్సరాలలో చరిత్ర కలిగిన గద్వాల. సంస్థానం చరిత్ర పుస్తకానికి డేడి.

గద్వాల సమీపంలో పల్లె (గిమాల కూడ ఎలలో చరిత్ర, ప్రసిద్ధి కలిగినది ఉన్నాయి.

గద్వాల మండలములోని పూడురుని రాజుగా చేసుకొని పాలించిన చరిత్ర కూడ ఉన్నది. తిరుపతి, రాజ్ గో, వేణునూరుపల్లె తిలంపూరు ఇలా కోల్లె వున్న పుర్యుట ప్రదేశాల కూడ ఉన్నాయి.

ప్రఖ్యాతిగాంచినవి ఈ పర్వదక ప్రదేశాలు. కడలకు నిలుయుగా బలమును  
 విరజిల్లుతుంది. దీని 1982 దుముఖ స్వాతంత్ర్య సమర యోధుడు.  
 మాజి కె.ఎస్.ఎస్.కుడు పాగ పుల్లారెడ్డి గారు నిశ్చలము. వేదాంతము, రమచంద్రరావు,  
 రమచంద్రరావు, విరభద్రరావు, పాగపల్లారెడ్డి, లక్ష్మణమన్న లాటి  
 ప్రముఖ స్వాతంత్ర్య సమరయోధులు ఈ పట్టణానికి చెందినవారు.  
 రాజకీయంగా కూడా గద్దల ప్రముఖ స్థానం పోలింది. గతంలో రాష్ట్ర  
 మంత్రి భరతాసింహారెడ్డి, డి.కె.అరుణ గారు కూడా గద్దల పట్టణానికి  
 చెందినవారి.

చైనేత పరిశ్రమ

చైనేత పరిశ్రమలో ముఖ్యంగా చీరల తయారీలో గద్దల జిల్లా  
 రాజులూ ప్రముఖ పేరు పోలింది. ఇక్కడి నుంచి ప్రముఖ  
 పట్టణాలకు చీరలు వస్త్రాలు ఎగుమతి అవుతుంటాయి. చైనేత  
 చీరలకు డిమాండ్ తగ్గినను అతినాకృత గల జీర్ణ చీరలు సా  
 కళాకారులు గద్దలలో ఇప్పుటికి వున్నారు. బ్రాటిష్ కాలంలో  
 చైనేత కళాకారులకు ఎలాంటి ప్రోత్సాహం లభించకును సంస్థానాధికారులు  
 మాత్రం వారిని ప్రోత్సహించారు. తప్పటి కాలంలో అతింత అదిల్కల్  
 డివీషన్ మహారాణి గద్దల నుంచి ఇచ్చిరి చైనేతలను ఉత్తర ప్రదేశ్  
 లో వారణాసికి ఎంపీంచి బెనారస్ జిల్లా చీరలను సోపానముకు  
 కిచ్చి ఇప్పించింది.

తరుమలపేటకి గద్దల పంచెలు

'సుమారు నాలుగు శతాబ్దాలుగా గద్దల సంస్థానాధిపతులు కాలం నూకి  
 తరుమల వెంకటేశ్వరునికి పంచెలను సమర్పించే సంప్రదాయం  
 ఉంది. నటి నితం భూవల్ రాజు గద్దల సంస్థానాధిపతులు  
 ఇప్పడైవచ్చిన వెంకటేశ్వరుని స్థాయికి పంచెలను సమర్పించే  
 పద్ధతని ప్రవేశపెట్టారు. అతని వారసులు నేటికీకూడా ఈ  
 పద్ధతని కొనసాగిస్తున్నారు.

## చారిత్రక కోట :

గద్వాల పట్టణం నడిబట్టన ఉన్న చారిత్రకమైన మట్టికోట కట్టిన కోటను పెద్ద సోమభూవంశుడు క్రీ.శ 1662 లో నిర్మించాడు. ఇప్పటి వల్ల సోమనాడి తన పేరు కూడ ఉంది. ఇది కోటలో చెన్నకేశవస్వామి దేవాలయాన్ని పోలి ఉత్కృత 'మందరం'గా కోటలో ఈ దేవాలయాన్ని నిర్మించారు. దేవాలయ పై ఉన్న శివుకళ, దేవాలయ వరుడు ఉన్న 90 అడుగుల గాలగోపురం ఇప్పటికీ ఆకట్టుకుంటుంది. కోట లోని ప్రస్తుతం ప్రస్తుతం పురువు బిగ్గ కళాశాల, ప్రభుత్వ జూనియర్ కళాశాల నడుస్తున్నది.

## సాహిత్యం :

గద్వాల సంస్థానాధీశులు సాహితీ ప్రయోగాలు కావడంతో వీరి కాలంలో సాహిత్యం బాగా అభివృద్ధి చెయినది. అరుపతి వేంకట కవులు కూడ గద్వాల సంస్థానాన్ని సందర్శించారు. కోటలో తరుచుగా సాహిత్య సభలు జరిగివి. కవులకు సంస్థానాధీశులు బహుమతులను కూడ అందజేసేవారు. చినసోమభూవంశుని హయాంలో అష్టదిగ్గజాల కిమిది కవులుండేవారిని చారిత్ర ద్వార తెలుస్తోంది.

## బాలభవన్

కళలకు నిలువగా గద్వాల పట్టణం నడిబట్టను ఉన్న బాలభవన్ విరాజిల్లుతుంది. దీనిని 1982లో ప్రముఖ స్వాతంత్ర్య సమరయోధుడు మాజీ శాసనసభ్యుడు పోగ పుల్లారెడ్డి విద్వంతుల చేశారు. 1985లో ఆంధ్రనాటక ప్రముఖుడైన నటరాజు రామకృష్ణ పాఠశాలలోని కళాకారుల ప్రతిభను గుర్తించాడు. 1990లో హైదరాబాద్ లో జరిగిన రాష్ట్రస్థాయి బాల రంగస్థల ఉత్సవాలలో పాల్గొని గద్వాల విద్యార్థులు ప్రథమ బహుమతి పొందినారు. రాష్ట్రంలో వి బాలభవన్ కు పేరు ప్రఖ్యాతి గావించినది. గద్వాల బాలభవన్ కు ఉన్నది. ఏకంగానే 600 ప్రేక్షకులు ఆసక్తిగా ఆసక్తిగా ఆసక్తిగా ఉండి, 2000లో

మిని ఢియేటరును, 2004 లో డ్రైగ్యలరిని ఏర్పాటుచేశారు, ఇక్కడ ఏట 700 మంది సుగతం, మొద్యం, నృత్యం, చిత్ర-లేఖనం, పుట్ల, తల్లికలు, మఱి విభాగాలలో శిక్షణ పొందుతున్నారు.

గద్వాల మార్కెటింగ్ కమిటీ

పరిసర ప్రాంతాల డైరీలు తమ మఱు డిప్యూర్టులను అమ్మకొవడానికీ మార్కెటింగ్ కమిటీని తయారు చేస్తూ మార్గములూ మార్కెటింగ్ కమిటీని 1974 లో ఏర్పాటుచేశారు. ప్రారంభంలో ఏట 24 లక్షలు ఆదాయం ఉండేది. కల(కమిటీ) ఆదాయం పేరికి 2006-2007 లో కోటి రూపాయల ఆదాయం ఉండేది, 2008-2009 నాటికి వార్షిక ఆదాయము కోటి 60 లక్షలు చేరింది, ఇది మహబూబ్ నగర్ జిల్లాలోని 18 మార్కెటింగ్ కమిటీలలో ఒకటి, గద్వాల డివిజన్ లో ఒకటి. 2009 లో పత్తి మార్కెట్ కూడ ప్రారంభించబడింది.

సమీపంలోని

పర్యటక

ప్రదేశాలు

• గద్వాల కోట :- ఈ కోట గద్వాల పట్టణం నడిబిడ్డన ఉంది. ప్రాక్తిగా మట్టితో కట్టబడిన ఈ కోట ప్రస్తుతం శిథిలస్థితిలో ఉంది. దీనినూ పర్యటక ప్రదేశంగాను సుర్తింపు పొందింది, ఇక్కడ సినిమా షూటింగులు కూడా నిర్వహించారు.

• ప్రాయచిత్తిని జూరాల ప్రాజెక్టు :- గద్వాల నుండి ఆత్మీకూరు వెళ్తూ మార్గంలో మహబూబ్ నగర్ జిల్లాలోని వెళ్తూనే ఈ ప్రాజెక్టు కృష్ణానదిపై ఉంది.

• చంద్రగఢ్ కోట :- చంద్రసేనుడు నిర్మించిన చంద్రగఢ్ కోట జూరాల ప్రాజెక్టు సమీపంలో వర్తమాన కొండలపై ఉంది. కోటలోని శివాలయాలన్నాయి.

# జలయాల పవిత్ర స్థలాల

• జమలమ్మ దేవాలయం:- గద్వాల పట్టణం నుంచి 7వ నెంబరు జిల్లయ రహదారికి వెళ్ళి మార్గంలో గద్వాల నియోజకవర్గంలోని ప్రముఖమైన జమలమ్మ దేవాలయం ఉంది. దేవాలయం పక్కనే పెద్దచెరువు కూడా ఉన్నది. చల్లని గాలులు, సుందర, ప్రకృతి దృశ్యాల అక్షరాలను అక్కర్లుంటాయి.

• కృష్ణ తిరుమలం:- కృష్ణా పుష్కరాల సమయంలో ఈడే వేల మంది ఈడే రివైల్ల నుంచి భక్తులు వచ్చి పవిత్ర స్నానమాచరించే కృష్ణ తిరుమలం గద్వాల పట్టణం సమీపంలోనే ఉంది. రైలు మార్గం ద్వారా కృష్ణానది మట్టం దాటినప్పుడు పుష్కర స్థలం కనిపిస్తుంది.

• మల్లకల్ లో శ్రీ స్యాయంభూ లక్ష్మీవేంకటేశ్వర స్వామి దేవస్థానం  
 మల్లకల్ ఆయప్ప స్వామి ఈడ్ల కూడ ఆడారు, వేదల ఆరుపతి ఈడ్ల కూడ ఆడారు. ప్రతి ఏటా డిసెంబరు నెలలో జితర చలా ఘనంగా జరుగుతుంది.

• సంతన వెణుగోపాలస్వామి దేవాలయం:- గద్వాలలోని సంతన వెణుగోపాలస్వామి దేవాలయంలో ప్రతి ఏటా రథత్సవం జరిగుతుంది. చలా ఘనంగా జితర కూడ జరుగుతుంది.

## గద్వాల - క్రొన్ని విషయాలు

- ప్రతి మండలంలోని గ్రామపంచాయతీలు = 25
- కెసనసభ నియోజకవర్గం - గద్వాల కెసనసభ నియోజకవర్గం.
- లోక్ సభ నియోజకవర్గం - నగేర్ కర్నూలు లోక్ సభ నియోజకవర్గం.
- మండల పరిషత్ అధ్యక్షులు (ఎంపీఎ) సుభాష్. ఇతరమ మెట్టెచెరువు గ్రామ వాసి.
- ఎస్పీడి కోడ్ = 08546
- గద్వాల పోస్టల్ పిన్ కోడ్ - 509125

• మండల సర్పస్ కోడ్ : 0055

• ముఖ్యమైన పంటలు :- వరి, పత్తి, వేరుశనగ, పంటమొక్క, కూరలు, ఇలా అనేక రకాల పంటలు పండిస్తున్నారు.

క్రికెట్ సంగతులు :-

- 2013, అక్టోబరు 12; నూతనంగా నిర్మించిన గద్వాల రామచంద్ర రైలు మార్గం ప్రారంభమైంది.
- 2010లో, అక్టోబరు 20; ప్రముఖ స్వాతంత్ర్య సమరయోధుడు, గద్వాల తిరుణ్ణి నియోజకవర్గం తొలి శాసనసభ్యుడు, పురపాలక సంఘం ఛైర్మన్ గా, మహాత్మ కుమార్ ఛార్మన్ గా పనిచేసిన పాగల్ల వెంకటేశ్వర మరణం.
- 2010, జూన్ 14; మహారాజ కురగాయల మహాత్మలో పాత దుకాణాల కూత 10 మంది మరణించారు.
- 2009 ఫిబ్రవరి :- గద్వాల పురపాలక సంఘం మొదటి గోడ సూచి 2వ గోడకు మార్పుబడింది.
- 2006 ఫిబ్రవరి; రెవెన్యూ చాల రుగ్ణుల ఉత్సాహ నిర్వహించబడ్డాయి.
- 1952 :- పురపాలక సంఘము ఏర్పాటు చేయబడింది.

ప్రముఖ వ్యక్తులు

1) పండితమూతరం రామచంద్రారావు  
 ఇతని తండ్రి పేరు రామచంద్రయ్య, తరువాత రామచంద్రారావుగా మార్చుకున్నాడు, మొదట గద్వాల రాజు నితరం భూమిల చెల్లెలు వద్ద గుమస్తా పనిచేసి, పుల్లారెడ్డితో కలిసి మైదవరెడ్డిలో అధ్యనభ్యసించి, గద్వాల సంస్థానం సర్ ఇన్స్పెక్టర్ గా నియమితులు అయ్యారు. ఆ ఉద్యోగాల వారి వారు - మహాసభలో చేరడం, పోలీసు చర్య ముందు రజకారుల డ్యూటీల చేరడం గౌరవంగా పనిచేసాడు, పండితమూతరం ఉద్యమంలో పనిచేసాడు.

పోలీసులకు పట్టుబడి కైలు శిక్ష అనుభవించారు, విచారణ చేసి కుప్పూడు వందేమాతరం ఆ సమాధానం ఇచ్చాడు. కైలు నుంచి వచ్చిన వందేమాతరం రామచంద్రారావుగా వీలవడం మొదలుపెట్టాడు. గృహ సేవకుడు పోలీసులకు కూడా స్వాతంత్ర్య సమర యోధుడు.

పాగ పుల్లారెడ్డి

స్వాతంత్ర్య సమర యోధుల జిల్లా తిక్కడుడిగా పనిచేసిన పాగ పుల్లారెడ్డి మహాత్మాగాంధీ స్మార్తిలో జాతీయోద్యమం పట్ల ఆకర్షితుడై తనకే ఉద్యమాలలో వెలుపంచుకున్నాడు, స్వాతంత్ర్య సమరం రాజకీయాలలో తనకే పదువులు పోలి గద్దాల పట్టుబానికి సేవలందించారు. 1972లో గద్దాలలో రిక్త ముంకనాటి పథకాన్ని ప్రారంభించిన ఘనత కూడా ఇతనిది, 1972 శాసనసభ ఎన్నికల్లో డి.కె. సత్యారెడ్డి కై విజయం సాధించి ఆరోజు పాటు శాసనసభ్యునిగా కొనసాగాడు, పురపాలక సంఘం చైర్మన్ గా, వ్యవసాయ మార్కెట్ కమిటీ చైర్మన్ గా పనిచేసాడు. నిజం నరుకున పాలకు వ్యతిరేకంగా ఉద్యమించాడు. ఆక్టోబరు 20, 2010న మరణించారు.

లడ్డు భోమప్ప

స్వాతంత్ర్య సమర యోధుడైన లడ్డు భోమప్ప గద్దాల వాసి. స్వాతంత్ర్య ఉద్యమ సమయంలోనూ, వయోచన ఉద్యమాలలోనూ గద్దాల ప్రాంతంలో ముఖ్య పాత్ర వహించాడు. 2008, డిసెంబరు 28న మరణించాడు.

సమర సింహారెడ్డి

4 సంవత్సరాలకు పైగా రాష్ట్ర మండలిగా, 14 సంవత్సరాల పాటు శాసనసభ్యుడిగా పనిచేసిన సమర సింహారెడ్డి గద్దాలకు చెందిన రాజకీయ నాయకుడు, 1979 నుంచి 1994 వరకు గద్దాల తాలూకా నియోజక వర్గం తరఫున శాసనసభ్యుడిగా వ్యవహరించాడు. 1994 లో స్వంత తీర్పుడు భారత సింహారెడ్డి చేతిలో ఓడిపోయిన తరువాత అధికార పదువులు దూరమైతే గద్దాల నియోజక వర్గం మాజీ శాసనసభ్యులు డి.కె. తిరుణ గారు ఇతని దూరం.



భారత సింహారణ్ణి

సమరసింహారణ్ణి సోదరుడైన భారత సింహారణ్ణి గద్వాల పట్టణం లో రజకీయ నెతలలో చదువుచుండగా 1994 శాసనసభ ఎన్నికలలో సమర సింహారణ్ణి పై 32 వేలకు పైగా మెజిరిటీతో విజయం సాధించాడు. పట్టణం గద్వాల నియోజకవర్గం శాసనసభ్యురాలైన డి.కె. అరుణ ఇతని పేరు.

డి.కె. అరుణ

స్వాతంత్ర్య సమరయోధుడు, రజకీయవేత్త 2005, ఆగస్టు 15న నరయణ పేటలో నీళ్ళు త్రాటలకు బయట నర్సారణ్ణి కుత్రాత్రాన డి.కె. అరుణ గద్వాల నియోజకవర్గం మాజీ శాసనసభ్యురాలు. 2004 లో తొలిసారి విజయం సాధించగా, 2009 లో మళ్ళీ శాసనసభ్యురాలై ఆంధ్రప్రదేశ్ రాష్ట్ర మంత్రులలో స్థానం పొందినది, 2014 లో తిరిగి శాసనసభ్యురాలై ఎన్నిక అయ్యింది. 2019 లో తన సమీప బంధువుల మేనేజ్మెంట్ బండ్ల కృష్ణమోహన్ రణ్ణి చేతిలో బడిపోయింది.

పట్టణం కేంద్రం

ఇతడు కవితాసూత్రాలు, అక్షరదళాలు, విజిత వర్ణాలు తన పుస్తకాలను వెలువరించిన కవి.

బండ్ల కృష్ణమోహన్ రణ్ణి

తెలంగాణ రాష్ట్రానికి చెందిన రజకీయ నాయకుడు, గద్వాల శాసనసభ నియోజకవర్గం శాసన సభ్యుడు. 2018 లో జరిగిన తెలంగాణ మండల ఎన్నికల్లో తెలంగాణ రాష్ట్ర సమితి పార్టీ టికెట్ పై పోటీ చేసి సమీప కాంగ్రెస్ పార్టీ అభ్యర్థి డి.కె. అరుణ పై 51,687 ఓట్లు మెజిరిటీతో గెలుపొందాడు.

పైన చెప్పినవి తన్ని మా గద్వాల వాసులు. ఎంతో ప్రసిద్ధి గొందిన వారు మా గద్వాల. మా గద్వాల గురించి తెలియని వారు మా గద్వాల. తెలుగులో నివాసమున్న ప్రతి యొకరి మానవుని మా గద్వాల కోటి గురించి, బాగా తెలిసింది. గద్వాల వాసిగా నేను గర్వపడుతున్నాను.

ప్రయదర్శిని జూరాల ప్రాజెక్టు

(2 డి. ఎం. ట్రోలు)

బి.ఎస్.ఇ. బి.ఇ. ఎం.పి.ఇ

హ్యాలవక ఇంజనీరు కె.పి. సతీశ్

[ గద్వాల ]

గుండ్లపల్లి ఉపాధ్యక్షులు:-

రాష్ట్ర హనర్నీవస్థీకరణ అనుబంధ ఆనోవర్జువక్ వాధ పడుచూ, అన్ని విధముల వెనక్కుబడియున్న యూబాక్ నగర్ డిల్లూను డిల్లూలోని గద్వాల, అంపూర్, ఆంకొకూరు, వనపర్తి యరియు తొల్లాపూర్ లోలాకాలకు వివిధముగానైనా నికని మరలించుటకై కె. డబ్ల్యు. సి. ట్రెజ్యూనరీ వారు "11.84" టి.ఎం.సి.ల నికని కేటాయింబరి. పి.కె.పి. ఆనకట్ట దగ్గర లభించు మెత్తరి నిరు "386" టి.ఎం.సి. కృష్ణానది బోల యాద సాధుం వారి అంబనల (వకారము, కృష్ణా నదిలా లభించు మెత్తరి నిరు "2060" టి.ఎం.సి. ఈ మెత్తరుము నిరును ఈ క్రింద విధముగా యూడు రాష్ట్రములకు కేటాయింబనది.

|              |       |           |
|--------------|-------|-----------|
| యూరాష్ట్ర    | 560   | టి.ఎం.సి. |
| కర్నాటక      | 700   | టి.ఎం.సి. |
| ఆంధ్రప్రదేశ్ | 800   | టి.ఎం.సి. |
|              | <hr/> |           |
|              | 2060  | టి.ఎం.సి. |
|              | <hr/> |           |

పి.డి.పికి కేటాయించిన "17.84" కి.యం.సి.ల నిలు, ఈ క్రింది విధంగా ఉపయోగించబడును.

సాగునిరు 13.2555 కి.యం.సి.

ఆవిరి 4.3791 కి.యం.సి.

త్రాసునిరు 0.2000 కి.యం.సి.

---

17.8346 కి.యం.సి.

కా 17.84 కి.యం.సి.

---

దీనిని వినియోగించుటకై కృష్ణానదిపై ప్రియదర్శిని జూరాల ప్రాజెక్టు నిర్మించి, దాదాపు "1,02,200" ఎకరముల భూమిని ఫిర్యాదు సాగుచేసికొనుటకు సంకల్పించబడినది.

అట్లవుచున్నందున, ధరూరు మండలలోని కేవల పల్లి గ్రామమునకు "1/2 కి.మి." ల దూరములో, అనగా కర్ణాటక రాష్ట్ర సరిహద్దు నుండి "18 కి.మి." దూర బాగమున, ప్రియదర్శిని జూరాల ప్రాజెక్టు నిర్మించబడుచున్నది. ఈ ప్రాజెక్టు ప్రారంభన పిదప దాదాపు "1,02,200" ఎకరముల భూమి సాగులోనికి వచ్చును. అందులో ఎడమ కాలువ ద్వారా "64,500" ఎకరముల మరియు కుడి కాలువ ద్వారా "37,700" ఎకరముల సాగు లోనికి వచ్చును. ఈ ప్రాజెక్టు ద్వారా కుడి శ్రేణిన "221.40" మెగావాట్ల సేల విద్యుత్ ఉత్పత్తి అగును.

ఈ ప్రాజెక్టు జలాశయములో "8(ఎనిమిది)" గ్రామములు మరియు "6 (ఆరు)" గ్రామములు నిటి ముంపునకు గురియగును.

ప్రాజెక్టు అంశాలు:

జూరాల ప్రాజెక్టు "1979-80" ఎస్.ఎస్.ఆర్.  
కొట్ట ప్రకారము నాగైలాపు అంశాలు మొదట "యా.ఎ  
76.40" కొట్టకును మరియు "1985-86" ఎస్.ఎస్.ఆర్.  
కొట్ట ప్రకారము పునర్వ్యక్త అంశా "యా.ఎ. 24.75"  
కొట్టకును ఆయాడు చేయుబడినది. ప్రభుత్వ ఉత్తర్వు  
సంఖ్య "154" (నిటి పాకుడుల మరియు ఆయుక్టు  
అభివృద్ధి శాఖ) తొలి 26-5-1988 లో పాట్ల అట్టినిస్త్ర  
లేవ్ అనుమతి "యా. 180.000" కొట్లకు మంజూరు చేయుబ  
డినది.

ప్రియదర్శిని ప్రాజెక్టు అని పలుకుబడి జూరాల  
ప్రాజెక్టు తెలుగాణాలోని జోగుళాంబ గద్దాక జిల్లాలోని  
కుర్పూరాక గ్రామానికి "10 కి.మి." దూకంలో ఉంది.  
కర్పూ నది మిదుగా, రిజర్వాయిర్ "1045" అడుగుల  
స్థాయిలో ఉంది. "11.94." బి.ఎ.సి. సామర్థ్యని కలిగిన  
ఈ ఎద్దుల్ ప్రాజెక్టును "1995" సంవత్సరాలలో  
ప్రారంభించారు.

ప్రాజెక్టు యొక్క ముఖ్య లక్ష్యాలు:-

వాడ వచ్చిన (ప్రధాన నిర్మాణాలు):-

ఈ ప్రాజెక్టు యొక్క రాలి కట్టడము "1822 మి.ట.ల" పొడవును, "27.80 మి.ల" ఎత్తును కలిగి ఉన్న నది గర్భములో "12 మి.ల. 8516 మి.ట.ల" రేడియస్ గోల్డను అయర్చడము జరిగినది. ఇట్టి గోల్డు "62" యొడను. మొత్తం మిద "62" స్పికోవో బ్లాకుల (పొద్దు కట్ట) ఎడము వైపున "4" నాన్ రివర్ట్ ప్లా బ్లాకులు, "10" అన్ లోడింగ్ ఎరియస్ బ్లాక్ ఎరియస్ "6" ఎద్జుల్ డెల్టాదన బ్లాకుల మొత్తం "88" బ్లాకుల యొడను.

మట్టి కట్టలు:-

ప్రాజెక్టు ఎడము వైపున "1.74 కి.మి.ల" పొడవు గల మట్టి కట్ట నిర్మించబడినది. తెచ్చివైపున "1.47 కి.మి.ల" పొడవు గల మట్టి కట్ట నిర్మించబడినది.

ప్రధాన శుభ క్రమబద్ధ ద్వారాలు (వాడ్ రెగ్యులేటర్స్):-

ఈ ప్రాజెక్టుకు ఎడమువైపున "2.52 మి." కొలతలో "4" ద్వారాలు గల రెండు పెడ్ రెగ్యులేటర్స్ నిర్మించబడినవి. ఎటో ద్వారా నిడిని ఎడము వైపు కాలవలోనికి "33.94" క్యూసెక్సు) ఎరియస్ కుడి వైపు కాలవలోనికి "1084" క్యూసెక్సు) నిడిని ఎడము కెరెక్టుకు సాధ్యమైదును.

వధాన కాలము:-

కుడి కాలకు "50.027" కి.మీ. పొడవు కలిగియుండి  
ధరము, గిద్దల, గుట్టికాసిల మరియు యాసాపాడు  
యండులములలో "37.700" ఎకరముల భూమిని సాగులోనికి  
తీర్చును. ఎడమ కాలకు "89.733" కి.మీ. పొడవును  
కలిగియుండి, ఆల్మోకూర్, క్రొళ్ళకొండ, పెద్దేరు ఎవనగండ్లగుండ్ల  
మరియు క్రొళ్ళాపూర్ యండులములలోని "64,500" ఎకరముల  
భూమిని సాగులోనికి తీర్చును.

అప్పటి వరకు సాధించిన పురోగతి మరియు  
1.6.1992 నుండి జూన్, 93 లోగా పూర్తి చేయబడిన  
ఈ పట్టుబడిన పనుల వివరములు:

(పెరియదత్తని భూకాల ప్రాజెక్టు నిర్మాణంపై  
పనులు "80.51 సం||లో" చేపట్టడము జరిగినది.

గ్నోబెలరకు దానిక, గుడ్లవైపున నున్న ఎట్టెక్కెలు  
నిర్మాణము పూర్తి చేయడము జరిగినది. ఈ ఎట్టెక్కెలు

మధ్యలో వచ్చి "83" బ్లాకులు కాలి కట్టడంలో "62"

స్పెరమెట్ బ్లాకులు "14" నాన్ ఓవర్ బ్లాకులు ప్లా బ్లాకులు,  
"1" ఆల్ లాండ్ గోస్ మరియు "6" పవర్ బ్లాకులు ఎన్ని

పైన తలపిన మెట్టెలు "83" బ్లాకులలో గ్నోబెలరకు అన్ని  
బ్లాకులలో పనులు మొరదలు పట్టడము జరిగినది.

మరియు ఈ పనులు ఎవిధ ప్రాగల్లో వచ్చి  
కుడి, ఎడమ కాలకు ఆల్వోకము పని కూడ

చేపట్టడము జరిగినది. అట్టి పనులలో ఎడమ కాలకు

"35 కి.మీ." పొడవైన మరియు కుడి కాల్పు "44.  
875 కి.మీ." పొడవైన చేపట్టిన పనులు ఎవధ  
వేగలో వచ్చాయి.

ఎడమ కాల్పు "35.00 కి.మీ." వరకు ప్రాంత  
చేసి "12,900" ఎకరాల మరియు కుడి కాల్పు  
"44875 కి.మీ.", వరకు ప్రాంత చేసి "31,900"  
ఎకరాల వేరసి మొత్తము "44.800 ఎకరాల"  
అయితేను "6/93" లోగా ఎవధ పంపిణీ అవసర  
మయ్యి "5,800" మరియు ఘనపడుగులు నిజా  
మునియ్యగా పోలిక లోకము పొందుతు ఒక  
నిర్దిష్టమైన క్రమంలో ప్రణాళిక రూపొందించబ  
డినది. ఇందుకుగాను "315.00" కేవల వరకు నిజాని  
నిలువ చేయడము జరుగును.

సర్కారీ భూముల ప్రస్తుత దశ మరియు ప్రతిపాదనలు:-

| Sl.No. | పని వివరములు                               | ప్రస్తుత దశ                                                                                                                                                                                                  | 6/92 నుండి 6/93 వరకు ప్రతిపాదనల పని వివరములు                                        |
|--------|--------------------------------------------|--------------------------------------------------------------------------------------------------------------------------------------------------------------------------------------------------------------|-------------------------------------------------------------------------------------|
| 1      | 2                                          | 3                                                                                                                                                                                                            | 4                                                                                   |
| 1/     | మటి కట్టలు                                 | ప్రాజెక్టు కింద పనుల ప్రారంభం చేయబడినది. మట్టికట్టలు.                                                                                                                                                        | మట్టికట్టల పూర్తిగా నిర్మాణం.                                                       |
| 2/     | విడుదలైన పాస్ పేజీల భూములకు 1 నుండి 4 వరకు | 324.70 ఎకరాలు వరకు ప్రారంభం అయినది.                                                                                                                                                                          | ఈ భూములపై రూరూరి మార్గము కాంక్రీటులో నిర్మాణం.                                      |
| 3/     | స్వీకృత భూములు 5 నుండి 21 వరకు.            | 328.00 ఎకరాలు వరకు ప్రారంభం అయినది.                                                                                                                                                                          | —                                                                                   |
| 4/     | స్వీకృత భూములు 22 నుండి 28 వరకు.           | భూములు 22 నుండి 24 వరకు 310.00 ఎకరాలు వరకు ప్రారంభం అయినది. భూములు 25 ఎకరాలు 315.00 వరకు భూములు 26 మరియు 27 ఎకరాలు 316.00 వరకు భూములు 28 ఎకరాలు 322 వరకు ప్రారంభం అయినది. స్తంభములు ఏర్పాటు నిర్మాణం అయినది. | ఈ భూములలో స్తంభములు ఏర్పాటు నిర్మాణం అయినది. నిర్మాణం 28-2-93 వరకు ప్రారంభం అయినది. |
| 5/     | స్వీకృత భూములు 29 నుండి 32 వరకు            | ఈ భూములు ప్రారంభం 328.00 వరకు నిర్మాణం అయినది.                                                                                                                                                               | —                                                                                   |



|                                                      |                                                                                                                                                                                                                                                                                                             |                                                                                       |
|------------------------------------------------------|-------------------------------------------------------------------------------------------------------------------------------------------------------------------------------------------------------------------------------------------------------------------------------------------------------------|---------------------------------------------------------------------------------------|
| <p>6) స్వీకృత బ్లాకులు<br/>33 నుండి 44<br/>వరకు.</p> | <p>బ్లాకులు 33 నుండి<br/>35 వరకు 311.00<br/>యట్టును వరకు ప్రార్థ<br/>లునది. బ్లాకు 36<br/>యట్టు 296.00 బ్లాకు<br/>37 యట్టు 296.51<br/>బ్లాకు 38 యట్టు 296.30<br/>బ్లాకు 39 యట్టు 292.73<br/>బ్లాకు 40 యట్టు 293.25<br/>బ్లాకు 41 నుండి 44<br/>వరకు గల బ్లాకులకు<br/>పునాదులు తోచువట<br/>ప్రార్థి లునది.</p> | <p>ఈ బ్లాకులు యట్టును<br/>328.00 వరకు 31-<br/>3-93 నాటి వరకు<br/>నిలిపబడును.</p>      |
| <p>7) స్వీకృత బ్లాకులు 45<br/>నుండి 51 వరకు.</p>     | <p>బ్లాకు 45 నుండి బ్లాకు<br/>46 వరకు పునాదులకు<br/>తొచ్చట పరిపది. బ్లాకు<br/>47 యట్టు 308.00 బ్లాకు<br/>48 నుండి బ్లాకు 50<br/>వరకు 310.50 బ్లాకు<br/>51 యట్టు 311.50.</p>                                                                                                                                 | <p>ఈ బ్లాకులు యట్టును<br/>328.00 వరకు<br/>31-3-93 నాటికి<br/>ప్రార్థి ఆగును.</p>      |
| <p>8) స్వీకృత బ్లాకులు 52<br/>నుండి 56 వరకు.</p>     | <p>బ్లాకులు 52 నుండి<br/>56 వరకు యట్టు 310.<br/>00 వరకు ప్రార్థి<br/>లునది.</p>                                                                                                                                                                                                                             | <p>ఈ బ్లాకులు యట్టును<br/>328.00 వరకు 31-<br/>3-93 నాటికి ప్రార్థి<br/>ఆగును.</p>     |
| <p>9) స్వీకృత బ్లాకులు<br/>57 నుండి 60<br/>వరకు.</p> | <p>బ్లాకులు 57 మరియు<br/>58 యట్టు 300.00<br/>వరకు ప్రార్థి లునది.<br/>ఈ బ్లాకులు నదిలో</p>                                                                                                                                                                                                                  | <p>బ్లాకులు 57 మరియు<br/>58 యట్టు 310.00<br/>వరకు బ్లాకులు 59<br/>మరియు 60 328.00</p> |

|     |                                                                                                                                           |                                                                                                                                                                                                                                                        |                                                                                                             |
|-----|-------------------------------------------------------------------------------------------------------------------------------------------|--------------------------------------------------------------------------------------------------------------------------------------------------------------------------------------------------------------------------------------------------------|-------------------------------------------------------------------------------------------------------------|
|     | <p>ಅಕ್ಕಿ ಸು ಹೊಸ<br/>         ಎರಿಗಂಡಾ ಸು ಹೊಸ<br/>         ಪುಟ್ಟು ಎನುಬದಿವ.<br/>         ಬ್ಲಾಕ್ 59 ಎರಿಗಂಡು<br/>         60 ಎಟ್ಟು 311.50.</p> | <p>ಎರಿಗಂಡು 31-3-92<br/>         ಎರಿಗಂಡು ಪೂರ್ತಿ<br/>         ಕೊಡಬಹುದು.</p>                                                                                                                                                                              |                                                                                                             |
| 10) | <p>ಸ್ವೀಟ್ ಬ್ಲಾಕ್ 61<br/>         61 ಸುಂಡಿ 66 ಎರಿಗಂಡು.</p>                                                                                 | <p>328.00 ಎರಿಗಂಡು ಪೂರ್ತಿ<br/>         ಉಪನದಿ.</p>                                                                                                                                                                                                       | —                                                                                                           |
| 11) | <p>ಅನಲೂಡಿಂಗ್ ಬ್ಲಾಕ್ 67<br/>         ಎರಿಗಂಡು ಬ್ಲಾಕ್ 67<br/>         68 ಸುಂಡಿ 73<br/>         ಎರಿಗಂಡು.</p>                                  | <p>ಬ್ಲಾಕ್ 67 328.00<br/>         ಎರಿಗಂಡು ಪೂರ್ತಿ ಉಪನದಿ.<br/>         ಬ್ಲಾಕ್ 68 ಸುಂಡಿ 71<br/>         ಎರಿಗಂಡು ಎಟ್ಟು 313.00<br/>         ಎರಿಗಂಡು ಬ್ಲಾಕ್ 72<br/>         ಸುಂಡಿ 73 ಎರಿಗಂಡು<br/>         ಎಟ್ಟು 321.00 ಎರಿಗಂಡು<br/>         ಪೂರ್ತಿ ಉಪನದಿ.</p> | <p>ಎರಿಗಂಡು ಬ್ಲಾಕ್ 67<br/>         ಸುಂಡಿ 73 ಎರಿಗಂಡು<br/>         9/92 ಎರಿಗಂಡು ಪೂರ್ತಿ<br/>         ಉಪನದಿ.</p> |
|     | <p>ನಾನ್ ಪಿವರು ಫ್ಲಾ<br/>         ಬ್ಲಾಕ್ 74 ಸುಂಡಿ<br/>         83 ಎರಿಗಂಡು.</p>                                                              | <p>ಬ್ಲಾಕ್ 74 ಎರಿಗಂಡು<br/>         325.00 ಎರಿಗಂಡು<br/>         ಪೂರ್ತಿ ಉಪನದಿ.</p>                                                                                                                                                                        | —                                                                                                           |

ಇಂದಿಗೊ 31-10-1992 ನಾನ್ 11-89

ಕೊಟ್ಟು 4 ಫಿಟ್ಟು ಕೊಡಬಹುದು.

బడ్జెటు కేటాయింపులు - వ్యయము

బడ్జెటు కేటాయింపులు

| సంవత్సరము     | దా.ల లక్షలలో | ఫిక్సు దా.ల లక్షలలో |
|---------------|--------------|---------------------|
| 1980 - 81     | 36.70        | 36.82               |
| 1981 - 82     | 85.00        | 100.51              |
| 1982 - 83     | 190.00       | 202.50              |
| 1983 - 84     | 641.00       | 665.42              |
| 1984 - 85     | 610.00       | 610.00              |
| 1985 - 86     | 807.50       | 807.00              |
| 1986 - 87     | 1200.00      | 1152.00             |
| 1987 - 88     | 1415.00      | 1415.00             |
| 1988 - 89     | 2000.00      | 2098.00             |
| 1989 - 90     | 1500.00      | 1499.00             |
| 1990 - 91     | 2400.00      | 2400.00             |
| 1991 - 92     | 1639.10      | 1639.10             |
| మొత్తము దా.ల. |              | 12620.05            |

"1992-93" ఆదిక సంవత్సరములో వ.శ్రీ.ప.కె  
 "దా. 30.00 కోట్లు (ముప్పుది కోట్లు)" కేటాయింపుబడినది.  
 ప్రైయివేట్లోని బోరాల ప్రాజెక్టు ద్వారా నిర్మాణము  
 కొరకు "దా.ల 18.00 కోట్లు" మరియు కాలవల  
 నిర్మాణము కొరకు "దా. 12.00 కోట్లు" నిర్దేశించబడినవి.

ప్రాజెక్టులు - రిజర్వాయిర్లు

సౌకర్యాల ప్రాజెక్టు :-

హిసులాంబ గద్వాల జిల్లాలో ప్రముఖ పర్యాటక స్థలం. గద్వాలకు "16 కిలో మీటర్లు" దూరంలో ఉన్న ధరూరు ఎండలలోని శివలపల్లి గ్రామం దగ్గర ఈ ప్రాజెక్టును నిర్మించారు. ఆదివారాలు గ్నీతర సేతు దినాలలో సమయంలో సందర్శకులు వస్తుంటారు. వర్షాకాలం ఈ ప్రాజెక్టు నిరీతి కళ్ళకళ్ళలాడుతుంది. ఈ సమయంలో అధిక సంఖ్యలో పర్యాటకులు ప్రాజెక్టును సందర్శిస్తుంటారు. ఇక్కడే జలవిద్యుత్ కేంద్రాన్ని స్థాపించారు. ఆలూకూరు నుంచి గద్వాల వెళ్ళే రోడ్డు మార్గంలో ఆలూకూరు పట్టణానికి "15 కి.మీ." గద్వాలకు "16 కిలో మీటర్లు" దూరంలో ఈ ప్రాజెక్టు ఉంది.

ర్యాలిపాడు రిజర్వాయిర్ :-

హిసులాంబ గద్వాల జిల్లాలోని ధరూరు ఎండల లో ఈ గ్రామం ఉంది. ఈ గ్రామానికి సమీపంలో స్వేచ్ఛం పాడు ప్రాజెక్టుకు సంబంధించి పెద్దవ దా ఎత్తిపోతల కేంద్రం ద్వారా ఎత్తిపోసిన నీటిని నిల్వ చేయడం కోరకు ప్పే జలాశయం ఏర్పాటు చేశారు. దీనిని ర్యాలిపాడు రిజర్వాయిర్ గా పిలుస్తారు. ఈ రిజర్వాయిర్ సందర్శనకై అరుచా పర్యాటకులు ఇక్కడికి వస్తూ ఉంటారు.

20 ఎండుల కేంద్రమైన భూమి నుండి " 7 కి.మీ. 4  
 దూరం లోను, సమీప పట్టణమైన గద్వాల నుండి  
 " 17 కి.మీ. " దూరంలోనూ ఉంది.

గుండాల జలపాతం!:-

జోగులాంబ గద్వాల జిల్లా గద్వాల ఎండుల పరిధిలో  
 శకలపల్లి వద్ద ప్రాంతీయ ప్రవాహం మహా మధ్యభాగంలో సహజ  
 సిద్ధంగా విర్పడ్డ గుండాల ఉన్నాయి. ప్రాంతీయ ప్రవాహం పరిధిలో  
 కిందికి దూకడం వలన గుండాల విర్పడినవి. ఇక్కడ  
 ఒక శవాలయం ఉన్నది. భక్తులు శవరాలి, వికాదకి పర్వ  
 దినాలలో ఈ గుండాలలో ప్రక్షాళనలను చేసి స్వామిని  
 దర్శించుకుంటారు. ఎండుల సమీపంలో ఇక్కడ  
 ప్రవాహం పరిధిలోను చుడదానికి పర్వతాలు పెద్ద  
 ఎత్తున వస్తుంటారు. గద్వాలకు ఎన్నెందు కి.మీ. దూరంలో  
 ఉన్న జూరాల వద్ద ఉన్న గుండాల జలపాతం చూడటం  
 ఆకర్షణకరం.

- సిబిఐఆర్ మరళింపు

నడిగడ్డును వెమింపే ప్రతి ఒక్కరు చదివి గర్వించాల్సిన వార్త ఇది. తెలంగాణా తేజస్సును చాటుడులో నడిగడ్డు ప్రాంతను ప్రాంతం తెలియజేసి వార్త ఇది. గద్దాల సంస్థానాధీశుల కిక్కిరి ప్రపంచానికి చాటి ఇది. - అదే ..... 90 ఏళ్ల క్రితం గద్దాల సంస్థానంలో జలాల అధారంగా విద్యుత్ ఉత్పాదనకు జరిగిన గొప్ప ప్రయత్నం. క్రీస్తునాటికి కలిగిస్తూ చరిత్రకు అందకుండా పోయిన ఈ నిజాన్ని ఇంజనీర్ల సహాయంతో వెలుగులోకి తెచ్చే ప్రయత్నం.

మినో జలవిద్యుత్ కేంద్రం

తెలంగాణా రాజులకు చరిత్రలో గద్దాల సంస్థానాధీశులది ప్రత్యేక స్థానం. కృష్ణ - తుంగభద్ర నదుల మధ్య ఉన్న నడిగడ్డును వారు 286 సంవత్సరాల (1663-1949) పాటు పాలించారు. పలురంగాల్లో వారు చేసిన కృషి తెలంగాణా చరిత్ర కొంత అందిపుచ్చుకోగా మరకొంత స్థానికంగానే ఉండిపోయింది. అలా ఉండిపోయిన నదుల పై నిర్మిస్తుంటారు. ఇందులో క్రీస్తునాటికే మేలైంది. అయితే ఎప్పుడో 90 ఏళ్ల క్రితం సారకాతిక పరిష్కారం ఏ మాత్రం అభివృద్ధి చెందిన రోజులలో గద్దాల రాజులు చేసిన ఈ ప్రయత్నం ఇప్పుడు పి గొప్ప విషయంగా నిలచిపోతుంది బయటి ప్రపంచానికి ఏమాత్రం తెలియని ఈ నిజం మనకు బోగులాంబ గద్దాల పిల్లలు, గద్దాల మండలం రెకులపల్లి పద్మ కృష్ణ నడిపే శిథిలాల దూపంలో కనిపిస్తుంది.

ఇంజనీర్ల నయాకారంలో

ఈ మినా జల విద్యుత్ కేంద్రానికి సంబంధించిన కథనాలు స్థానిక దిన పత్రకలలో ప్రచురితమయ్యాయి. అయితే సాంకేతికంగా ఎప్పుడూ పరిశోధన జరవలెదు. ఈ విద్యుత్ ఉత్పత్తి కేంద్రం ఎవరు ఏ సంవత్సరంలో నిర్మించారు? ఎంతకాలం పనిచేసింది? విద్యుత్పత్తి ఎంతా? తదితర సాంకేతిక విషయాలు ఇదయితే ఉండగా నైనా ఎవరికి తెలియవు. ఈ విషయంలో కాస్త లోతుగా వెళ్లి పరిశోధన చేయటం ద్వారా పలు కొత్త విషయాలను తెలుసుకోవటం జరిగింది. ఇందుకోసం 2012 లో గద్వాల విద్యుత్ శాఖ ఇంజనీర్ ఇ.ఇ కామ్రేష్ నేతృత్వంలో (హేమదర్శిని జూరాల (పాపెట్టు ఇ.ఇ రవోదబాబు, మరో నలుగురు సబ్ ఇంజనీర్లు, నేను ఓ బృందంగా ఏర్పడినాం. ఈ కేంద్ర నిర్మాణం పై నేను దృశ్యాలను, అక్షరాలను నమకూరిస్తే ఇంజనీర్ల బృందం కాలగర్భంలో కలసిపోయిన పలు నిబేలనుకు (పాణం పోసి మన ముందు భవిష్యరింపజేసింది.

నిర్మాణ సంవత్సరం వెలుగుల్లోకి పచ్చని తోట

రేయి దఫాలుగా నిర్మాణ స్థలాన్ని సందర్శించి మా బృందం సాక్ష్యాధారాల కోసం (కమించింది. ఎరటి ఎండాకాలు (1.5.12) శిథిలమైన నిర్మాణం, నడిలోని రాళ్ల గుట్టల మధ్య నడిచి అలసిపోయి ఓ చోట కూర్చున్నాం. ఈ క్రమంలో కామ్రేష్ నడిలోని నటిని బాటిల్స్ లో నింపుకొచ్చి అక్కడ ఉన్న రాతి గుండ్లను కుభ్రం చేస్తూ చిన్న ఇసువ స్తంభంలో ఉన్న మరో రాతి గుండు వద్దకు చేరుకున్నాడు. అప్పటికే మాతో పాటు అలసిపోయి ఉన్న కామ్రేష్ సార్ ముఖంలో ఒక్కసారిగా కనండు

వెళ్లివీరిసింది. ఏడో తెలిసియని మేము సార్ దగ్గరికి చేరుకున్నాం. ఓ లోపు సార్ నోటితో ఓ(భం చేస్తూ, పొలాల్లో పడి ఉన్న బొగ్గుతో రోతి గుండు పై చెక్కి ఉన్న సంఖ్యలను, అక్షరాలను (కుని కవిపించకుండా) నిండు (పారంభించారు. ఓ క్షణమే అప్పటి వరకు ఎవరికీ తెలియని నిర్మాణ సంవత్సరం (10.12.1939), నిర్మాణ సంస్థ (హెచ్.ఐ.సి) పేర్లు వెలుగులోకి వచ్చాయి.

రెండవ ప్రయత్నం

తొలి, నిర్మాణ సంస్థ పేరును కొనుగోన్న సంతోషం లో బృందం రెండవసారి (29.5.12) నిర్మాణ స్థలం వద్దకు చేరుకుంది. రోజంతా అక్కడే ఉండి చిన్న పాయిల మధ్య నిర్మించిన కట్ట ఎత్తును, సేమంటు పైపులు వ్యాసాన్ని లెక్కించడం జరిగింది దీని కారణంగా ఎంత విద్యుత్ ఉత్పత్తి జరిగి ఉంటుందో లెక్క గట్టారు. ఓ తర్వాత నడి బెడ్డున ఉన్న రేకులపల్లి (గామలో 90 వళ్లు పైబడిన వృద్ధులను, గద్దాల హాసింగ్ బోర్డులో నివాసముంటున్న స్త్రీలు(త్రాం సమరయోధుడు, చరిత్రకారుడు శాలన్నను కలుసుకోవడం జరిగింది. వరంధరూ కృష్ణానది పై విద్యుత్ ఉత్పత్తి జరిగిందని, కోటలోని అతఃపురానికి అక్కడి నుంచి విద్యుత్ వాడినట్లు చెప్పారు.

మూడవ ప్రయత్నం

ఈ విషయాన్ని నిర్ధారించుకోవటానికి తేది 24.7.12న గద్దాలలోని కోట బురుజులు పైకి చేరుకున్నాం. ఈ భారీ కోట పైకి చేరుకోవటానికి ఎలాంటి దారి లేకపోవడంతో దాదాపు పాకుతూ పైకి చేరుకున్నాం. అదే సమయంలో మహారాణి అది లక్ష్మి దేవమ్మ ప్రభుత్వ కళాశాల స్వర్ణోత్సవ కార్యక్రమం కొనం కూలాల కోటపైన మళ్ళీ చెట్లను తోలగింపటం కుని వచ్చింది. అయితే కోట



బురుజుల వై విద్యుత్ సరఫరాకు సంబంధించి ఎలాంటి ఖరీదాలు దొరకలేదు. అక్కడి నుంచి అంతఃపురంలోని రాణి మహాలక్ష్మి చేరుకొని శిథిలమైన గదులను పరిశాలించడం జరిగింది. విధానాన్ని ఈ క్రమంలో గడలవై విద్యుత్ ట్రైరింగ్ ఖరీదాలు లభించాయి. ట్రైరింగ్ జరిగిన విధానాన్ని ఇంజనీర్ కామెష్ అక్కడి నుంచి మైదరాబాదులో ఉన్న తన సోనియత్ ఇంజనీర్లకు తెలియజేశారు. అది ఈ కాల నాటి ట్రైరింగ్ పద్ధతి కాదని బహుశా 70, 80 వళ్ల నాటిది అయి ఉంటుందని వారు అభిప్రాయ పడ్డారు. వాటన్నింటి ఖరీదుగా గద్వాల రాజుల విద్యుత్ ఉత్పత్తి చేపట్టి అంతఃపురంలోకి వాడినట్లు బృందం చివరకు ఓ నిర్ధారణకు వచ్చింది.

రికార్డులొకటి ఎక్కలేదు

ఇది ప్రయోగాత్మకంగా చేపట్టిన ప్రాజెక్టు కావడంతోపాటు ఎక్కడ రోజులు పనిచేయక పోవడంతో రికార్డులొకటి ఎక్కలేదు. గుండాలు డిలవేతం సమయంలో కష్టానదిమైన ఉన్న రెండు చిన్న పావుల మధ్య దోసిని నిర్మించారు. బదు లక్షల క్యూసెక్యులకు వింటి నారు పారితే ఈ నిర్మాణం ముగిసి పోతుందని ఇంజనీర్ల ఇంజనీర్ల రవీంద్ర బాబు తెల్పారు. దోసిలో దోసిని ప్రయోగాత్మకంగానే నిర్మించారని, 1939 నాటి వర్షాకాలంలోనే ప్రయోగ వృద్ధులు చేప్పిన దాని ప్రకారం ముందానుకు చెందిన ఇంజనీర్ బకరు రెండు లక్షలలో దోసి నిర్మాణానికి ముందుకు వచ్చారు. మొదట రాజులలో నమ్మకం కలిగించడానికి ప్రయోగాత్మకంగా దోసి నిర్మాణం చేపట్టి అంతఃపురంలోని గదులకు విద్యుత్ సరఫరా చేసి బల్బులు వెలిగించారు. నదరు ఇంజనీర్ల వై రాజుకు నమ్మకం కలిగటంతో గద్వాల పురంలోని ప్రధాన వాడుకలలో బల్బులు వెలిగించడానికి బృందం చేసుకున్నారు. అయితే ఈ బృందం అమలు చేసే క్రమంలో కృష్ణా నదికి వచ్చిన భారీ వరదలతో (పెద్ద లక్షల క్యూసెక్యులకు మించి) ఈ మిని ప్లాంట్

మునిగిపోయింది. దీనితో ఈ పని కోసం ఒప్పుండు చేసుకున్న మద్రాసు ఇంజనీరు (పాణి భయంతో పారిపోయినట్లు అప్పుడు తాను 14 సంవత్సరాల పిల్లవాడినని చరిత్రకారుడు కాలన్న తెలిపారు. 8 తరువాత సదరు ఇంజనీరు ఇంజనీరు బెంగుళూరులో పట్టుబడ్డారు. అయితే 8 ఇంజనీర్ తాను నిర్మించుకున్న ఇంటిపై రాజకీయ రాంభూపాత నివాసం అని (వాసి ఉండటంతో క్షమించి వదిలేసినట్లు కాలన్న గతాన్ని మా ముందు ఉంచారు. కాగా ఇప్పుడు దాదాపు ఇదే (పాఠశాల) దిగువ జైరాల బనివిద్వాల కేంద్రాన్ని నిర్మించి 240 మెగావాట్ల విద్వాల ఉత్పాదనను చేస్తున్నారు. దీనితో గద్వాల రాజులు 8 రోజుల్లో విద్వాల ఉత్పాదన కోసం ఎందుకున్న స్థలం ఎంత నర్సెనడో దీనివల్ల రూఫీ అవుతున్నది.

ముగింపు

ఇక్కడ చివరగా మనమో విషయాన్ని గుర్తించాలి. ఇది ఎంత కాలం వనిచేసిందనో విషయాన్ని పక్కన పెడితే అసలు సాంకేతికవర్జి-జ్ఞానం లేని 8 రోజుల్లో గద్వాల రాజులకు ఇంత అద్భుతమైన జ్ఞానం తట్టుకుంటే గొప్ప విషయంగా భావించాలి ఉంటుంది. ఎందుకంటే అందుబాటులో ఉన్న నిజం కాలు నాటి రికార్డులను బట్టి 1939 ముందు భారతదేశంలో ప్రజ్ఞానం బెంగాల్లో తప్ప మరెక్కడా నడి జలాల జీవారంగా విద్వాల ఉత్పాదన జరిగలేదు. ఇంతటి ఘనమైన చరిత్ర బహుశా ఏ సంస్థానాధీశులు భారతదేశానికి అందించకపోయి వుండవచ్చు. కనుమరుగైన ఈ చరిత్రకు సజీవ సాక్ష్యంగా వస్తుతం మిగిలి ఉన్న శిథిల కట్టడాన్ని జరుపడైన సయదగా భావించి కేంద్ర, రాష్ట్ర వభుత్వాలు పరివర్తించుకోవాలి వున్నది.

మన డీగ్రీ  
మన చరిత్ర

Name of the student :- K. Shashira

Roll Number :- 20033024445554

Group & Medium :- Bsc [BZC] T/m

Year & Semester :- III year, VI sem

# ಗವ್ವು ಪಟ್ಟಿ-ಚಿರ

## ಗವ್ವು ಚಿರ

ಭಾರತವಾರ್ಷಿಕ ವಾಣಿಜ್ಯ ನಗರ ಕಲ್ಕತ್ತಾ  
 ಕಮಲ-ಪುತ್ರ ಸಾಂಪ್ರದಾಯಿಕ ಚಿರ! ಇವು ಬಳಕೆಗೊಳಿಸಲಾಗುವ  
 ಸಿಡಿ, ಪಾಕಾಡ್, ಸರಿಸ್, ಕಾಟಾನ್, ಪಲ್ಲಾ, ಪಾರ್ಸಿ, ಪಾಲ್  
 ಒಲಿ, ಈ ಚಿರ ಪಟ್ಟಿಯ, ಪೊರ, ಪಾನ್ಸು ಪಾರ್ಸಿ ಯುಕ್ತ  
 ಕಡೆ ವಿಸ್ತರಿಸಿ ಕಟ್ಟಿ ಮುಂದುವರಿದು.

ಗವ್ವು ಚಿರ : ಉಪಕರಣ : ಗವ್ವು-ಪಾನಾಳ ಕಾರ್ಯ  
 ನಿಯಂತ್ರಣ : 1930 ರಿಂದ ಚಿರ ಮೆಚೆರಿಯಾಲ್ : ಪಟ್ಟಿ.



5.5 ಮೀಟರ್ ಉದ್ದವುಳ್ಳ ಗಂ ಚಿರನು ಚಿನ್ನ ಕನ್ನಡ  
 ಗೆ ಪಟ್ಟಿನಂತೆ ನೌಕರ ಸಂಪೂರ್ಣ ವಿಸ್ತಾರ ಪಾನಾಳ ಕಾರ್ಯಕ್ರಮ ಇವರು  
 ಮೆಚ್ಚಿದರು. ಈ ಚಿರ 1930 ನಾಡು ಪ್ರಾಂಶುಪಾಲನು ಸಂತೋಷಪಟ್ಟ  
 ನ್ಯಾಯ. ನಾಡು, ಪಟ್ಟಿಪಾನ್ಸು ನುಂಬು ಮಾರು ಕೆಲವು, ಲಿಲಿಥ  
 ಲಿಲಿಥ ರಕೂ ರಂಜನು ಕಟ್ಟಿ ಕಳುಹಿಸಿದನು ಚಿರನು ವಿಸ್ತರಿಸಿದರು.  
 ಚಿರನು ಕೆಲವು ಕುಡಿಯ ಬಳಕೆ ಮಾಡಿ, ಕುಡಿಯ ಮುಕ್ತ ಸೌಜಿ  
 ಕ್ರಮವೇ ಮತ್ತೆ ಕೆಲವು ಕಟ್ಟಿಸಿದರು. ಕುಡಿಯನು ಬಳಸಿ ವಾಪಸಾಗಲು.

ಗದ್ದಾರ್ ಪತ್ರಿಕೆ ವಿಸಿನ ಚಿರ :-

ಗದ್ದಾರ್ -ಚಿರ ಘಾತವಾಕಾಂನಿ ಛೇನಯಾ ಗದ್ದಾರ್  
ಜಿಲ್ಲೆಯ ಗದ್ದಾರ್ ಪತ್ರಿಕೆ ತಯಾರು ವಿಸಿನ ನಾಸಿನ ಚಿರ ಕ್ರೀ ೨ .

ತುಂಗಾ ರಾಷ್ಟ್ರ :-

ಗದ್ದಾರ್ -ಚಿರ ಸಾಧಾರಣಾ ಏಸ್ಪಾಕ್ ಕೂಡಾ ಮಲ್ಪಿ  
ವಿ. ಕಾಪನ್ ಯಾರಿಯು ಸಿರಿಗತ್ ತಯಾರು ಪಾಸಿರು. "ಸಾಧಾರಣಾ  
-ಚಿರ ವಡ್ಡೆ ಕಾನ ವಾಯು ಕರನತುಂದಿ, ಇತಕಪ ನೂಯು ಪಾಪ  
ವಕೂವ ಒಪ್ಪಿಗತ ವಡ್ಡೆ ಒಕ್ಕಿ-ಯನ ರಂನ ನೆಹಲ್ ಯೂಯೂರು,  
ಕೂಡ ಒಪ್ಪಿಗತ ಕಂಪಿ ಕಾನ ಪಾಪ ತಾಪ ಪಂಡು ಪುಂಡುಯಿ,  
ಇಡಿ ವಡ್ಡೆಯು ಘೋಷಕ ಸೂಯಕು (ಶಿಷ್ಣಿ/ಶಿನ್ ಯಾರಿಯು ರಕ್ಷಣಾ) ಪ  
ಪ್ಪುಂ, 1999 ಪ್ಪುಂ ತುಂಗಾ ನುಯೆ ಘೋಷಕ ಸೂಯನುಲ್ ಒಕ್ಕುಂನ  
ವಯೂವಾ -ಪಿಯುಬಹೆಂದಿ.

ಗದ್ದಾರ್ ಕಲ್ಯಾಣಕಂಪೆ ಒಪ್ಪಿ -ಪಿಂವಿನವು  
ಪಿ.ಕೆ.ಈ -ಚಿರನು ಲಿಯಾಹುನ್ ನಯಾಗ್ರಮಿ ಫ್ರೆನ್ಚಿ ಪನ್ಯ (ಗಾಯಾ  
ವಯೂ-ಪಂ ಯುತ್ರಂ ಪಂಡಿ, ಈ ವೆಡು ಗಳುಂ ಕಂಪುನು ಯೂರು  
ವಿಂವಹೂಕೆ ಕೂಡಲ ಗಾಯೂನ್ ಒಪ್ಪಿಲ್ ಪು ೪೦೦ ಯಾಗಳುನು ಒ  
ವಯೂಗಿಸಿರು. ಇತಕಪ ಒತ್ತಪತ್ರಿ -ಪಿಯುಬಹೆಂದಿ ಕಲ್ಯ -ಚಿರ ಗದ್ದಾರ್  
ಕನ ಮಾರ್ಪೆಟ್ ಲೆವಣ್ಣಿನಾ ಕಲ್ಯ  
ವಡತುಬ. ಕಂಪುಕೆ ಒಪ್ಪಾಕಾ ಹುಡ  
೨. ನೆಹನು ಕಪ್ಪೆತಾನೊಂದಿ. ಗಟ್ಟು ಯೆ  
ಮುಗನಾರು, ಯೆಕು ಯಾರಿಯು ನೂಗು  
ಯಿನ್ಯೆ ಲಾಂಪು ಇತರ ಯಾಚ್ಚಿಯೆ ನ  
ಗಾಯೂ ತಯಾರು -ಪಿ ಸಿರು.



“ ವಿಂಟರ್‌ಇಕಾನ್ ವಿಥ್ ಚೆಕ್‌ಕ್ರಿಸ್ ಡಿಪಿಯೋಗಿಂವಿ ಹಾಶ್ಲೆಂವ್ ಲಕ್  
 ಎಡ್ಲಿನ ಗಡ್ಡ್ಪರ್ ಚೆರನು ತ್ರಮಾರು ಪೆರಾಡಾನ್‌ಗೆ ಯೆದು ಠೆಳುಂ ಪಾಟು  
 ಕಮಂವಲ್ಯ ವೊಡುಂದಿ. ತಯ್ತುಡು ಕುಂಪ, ನಾತ ಕಂತ್ರಿಕುಂ ಪನಿ ಪ್ಲಾ  
 ಗೊಡ; ತತನು ಚೆರನು ಪ್ಲಾಲ್ತಿ ಪೆರಾಡಾನ್‌ಗೆ ಬದಿದನು ಡಿಪಿಯೋ  
 ಗಿಂವಿ ಪೆಟ್ಟು ತುಂಪನಿ ಖುಳ್ಳುತಂಗು ಡಿತ್-ಪೊಯಾಲ, ಚೆರನು ಪ್ಲಾ  
 ಪ್ಲಾ ಡಿಲ್‌ಗೆ ತಲಿ ಪುಲಾ ಹುಜ್ಲೆನವಿ, ಚೆರನು ನೆರ್ಗಿ ಪಲ್ಲುಕ್ ಕಾ  
 ಡನ್ ಬಡ್ಲಿ ಪೊಂಡುಂದಿ. ದಿನೆಗೆ ದೆಕ್ ಚೆರನು ತನಿ ಕಾತ್ರಿ ಪೊರು ಕುಂ  
 ಪು ಪೆಟ್ಟುರು. ಚೆರನು ತಗ್ಲಿ ಪೆಟ್ಟು  
 ಳ್ ಪ್ಲಾಕ್ ಪೊನಿಂತ ತೆಲೆಕಗು  
 ನಾತ ಪೊಂದಿ.



ಚೆರ ಮೊಕ್ಲೆ ನಾಲ್ತೆ  
 ತಕುಲ ನಾಲ್ತೆ ಗುಂ  
 ಪೆಟ್ಟುನು ಡಿಪಿಯೋಗಿಂವಿ ಯೆಳ್ಳಿ

ಪ್ಲಾನ್ ತ್ರಮಾರು ಪೆರಾಡಾನ್ ಚೆರನು ತಕುಲವ ನಮಿಯುಂ ತೆನುಕುಂ  
 ಪುಲ, ಪಾಲಿಯು ತನತಿನ ಗಡ್ಡ್ಪರ್ ಚೆರನು ಯಾರಿಕ್‌ಲ್ ಪಿಕ್ಯಾಂ  
 ಪಬಪತಾಲ, ಗಡ್ಡ್ಪರ್ ಚೆರ ಮೊಕ್ಲೆ ನಡಪಿನ ಲಕ್ಷಣಂ ನಲಿಪ  
 ಪ್ಲಾನ್ ಪತ್ರಿ ಪಾಲಿಯು ಪುಟ್ಟು ಪುರಾಂನು ತುಂಪಂ, ಇಡಿ ಪವರ್‌ವಾ  
 ಪುಲನ್ ತ್ರಮಾರು ಪೆರಾಡಾನ್ ಚೆರನು ನಾಂವಿ ಪೊರು ನೆಪ್ಪಿಡಿ

ಪದಾನತತ್ ಸಂಠಲಿಂವುಕುಂವಾನ್ಯ ಗಡ್ಡ್ಪರ್ ಚೆರನು

ಪುನ ಪತ್ರಿ ತಕುಲ ನಂನೊನಂ, ತಕುಲನು ತಕುಲ  
 ಪಿಲ್‌ ಗಡ್ಡ್ಪರ್‌ಗುಂ ಪಿಲ್‌, ತಂತುಯಿಂವಿ. ಪೊನಿಂತ ಪುನ  
 ಪು, ತುಂಪ ಕಾಡನ್ ಇಡು ನೆರ್ಗಿ ಮೆಳೆಪಂಪ್ಲಾಕ್, ಪಲ್ತತ್ತೆ ಚೆರ  
 ಪುನ್ಯ ನುಪ್ಪೆಂವಾರು, ತಕುಲ ನೆತನ್ಯು, ಪಂಪುಂಪುಂ ತುಂಪಿಪ್ಲೆ



ತಿರುಮಲ ವಾಂಕಟೇಶ್ವರರು ಕೂಡ  
 (ಹತ್ತಿ ನಾಡುಗಳಲ್ಲಿ ಗದ್ದುಗೆ ಹಂ  
 ಬೆಳೆನಾ ಯಾಸ್ತುಲು ತವ್ಯತಾದು, ಉ  
 ದ್ದಿಹವೆಗಳ ಯು ಬಟ್ಟೆಯನು ಗದ್ದುಗೆ  
 ಪರ ಘಾತೋತ್ಥಾ ತವವದು-ಪಾಂಕು  
 ತನತ್ರವೈ ತವನು, ಈ ಘನತಲ  
 ತವನುನುಡಿ ಕಾದು. ಜನನ ಬಕ್ತಿ

ರಂಕಂಗಂ ತ್ರಾಂಬವದುದು ಬಿಲಿಕೆರಗಾ ತೆಂಪ್ಪಾಪ್ಪು,

\* \* \* ವರುನವೊಲಿ ಎದ್ದಿತ್ತಿ \* \* \*

ಜಿನುಯನು ಬಂಗಾರಂ ತಾಯಿವಪ್ಪು! ಗದ್ದುಗೆ ಪರತ್ ಬಿ  
 ಯಾಯಲ ತಯ್ಯಾಬನಿ ತಪ್ಪುರನು ಯಾರ್ಪಿಲಪ್ಪು, ವದುವದು ಕೆಲ್ಲಿ  
 ಕು ಮೆಂಜ್ಜಿಗಳ ಜಾಯಂ ಮೆಂಜ್ಜಿಕೂತರು ತಯತ್ತಿ . ಬಂಗಾರಂ ಪಾಪ್ಪು!  
 \* \* \* ಗದ್ದುಗೆ ಪರಲ ತಪ್ಪುಯೆನ ತಿಂಟಯಾ ಪ್ಪೊಪ್ಪನ್ (ಬಾಡ್ , ಪ  
 ಜಲಿ ತನಿತ್ತರನಾಧ್ರಂ , ಲಾಕೋಡ್ , ಕಂಪುಸ್ತಿ ಕಲ್ಲು , ಬಾರ್ಪರ್ , ಪ್ಪಾ/ಪರ್ವ  
 ಕು ಈ ಪರಲ ತಪ್ಪುಂದಿ. ವೆರು ಪಾಂನಂ ಬಾರ್ಪರ್ ಯಾಲ್ (ಹತ್ತಿ/ಕತ್ತ.  
 ಪರ ಯತ್ತಂ ಕಾಡೆನ್ಗಳೆನಾ ಪುರುಂದಿ . ಬಾರ್ಪರ್ , ಕಲ್ಲು ಯಾತಂ ಜಿಲಿ  
 ಕೆಲನು ನಿತ್ ಪರಲನಿ ಪಿಪ್ಪಾರು. ತವದಾನ್ವರಿ ಮೆಂಜ್ಜಿ ಪರನಾ  
 ಪನು ತಗ್ಗಿಪಟ್ಟು ತಪ್ಪುಂಪಾಂತ್ ನೆಪ್ಪಾಂ ಗದ್ದುಗೆ ನೆತ್ತಕಾರಂ.,  
 '1930 ನುಂಗೆ ಈ ಪರಲ (ಪಾಥಾನ್ವಿನ್ಯ ನಂಪಲಿಂಪಾ ಕುಂಪುನ್ಯಾಪ್ಪು'  
 -ತಾನಾತ್ ಯಾಪಾರ ದಿಲ್ಲಿಜಂ ರತ್ನೆಯಾಯುವು 1946ರ ಪ್ರವಯಯ  
 ದುಲ್ (ಹತ್ತಿ ಕಾಂಪು ತಿಲ ಗದ್ದುಗೆ ಪಿಪ್ಪುನು ವಿನಯ್ಪಿ  
 ಮಂಗಂ ಪಾರುನಾರು ತಾಣುರು . ಗದ್ದುಗೆ ತನು ತಪ್ಪುತೆ  
 ರಂಕು ಬಕ್ತಿ ತತ್ತಿ (ಹತ್ತಿ/ಕತ್ತ ಯೆವಿ ತನು ತಾಯ್ಪಿ ಲಪ್ಪುನು...

\*\*\* ಯತ್ನಿಕ್ಯಂ ಮುಖ \*\*\*

ಒಡವೆ ಕಾಂಚಿ ಚಿನ್ನಾ ಕಳಕರಾಂಕು ಯಾಂಟಿ  
 ಪಿತ್ರಾಹಾಯಾ ಉಂಪಿವಿ ಗಾಯ, ಗದ್ದಾಂ ಪಂಸ್ಥಾನಾಹಿಕುಯ ಯಾತಂ  
 ಗತ್ರಾಂ ವಿನ್ಯಾಂ ನಲಿಚಾರು, ಯಾಹಾಂಗೆ ಕವಿಂಚ್ಚಿ ವೆವಯ್ಯ ಇವ್ವಯ  
 ಚಿನ್ನಾ ನಪ್ರಾಂನು ಯಾಂನಾಂಗೆ ಕಾಯಿ ಒನಾರ್ಸ್ ಜಿಲೆ ಚೆರಂನು  
 ಯಾಹಾಂಗೆ ಸಿಕ್ಕಿಂ ಇವ್ವೆಯಾರು, ಪಂಸ್ಥಾನಾಹಿಕುಯ ಗಾಂ ಯಾಂಚೆ ತಿರು  
 ಯುಂ ಪಾಂಕಪೆಸ್ಪರಸ್ಪಾಯೆಕೆ ಹಂಚೆಂನು ನಮಾಲ್ಪಿಂಚೆ ನಂಠಡಾಯಾಂ  
 ಗಾಂ ಯಾಂಚೆ ತಿರುಯಾಂ ಹಂಚೆಂನು ನಮಾಲ್ಪಿಂಚೆ ನಂಠಡಾಯಾಂ ಯಾ  
 ತಿ, ನೆತ್ತಾರು ಘುಯರ್ ಆ ಪಿಚಾಂನಾ ಪಿರಯಿಂಚಾರು, ಯಾಂನು  
 ಯಾ, ಪಯನಿ ಕದಾನಪಾಡಲ್ಗೆ ನಡುನುನಾರು, ಯಾಂನುಯ ಪಿರ  
 ಯಾ ಕದಾನಪಾಡಲ್ಗೆ ನಡುನುನಾರು, ಯಾತಾ (ಪಾಡಲ್ಗೆಂ ಗದ್ದಾಂ  
 ಪಿರಂಕು ಪಾಂಚೆಕಡೆನ ನಲಿಂಯನು ಇವ್ವಯಂ.

\*\*\* ಪಿರ ಮಿಕ್ಕಿ ನ್ನಿತ್ತ ಇಂ \*\*\*

ಗದ್ದಾಂ ಪಿರಂಗೆ ಒಲೆ ದಾರಪು ಪಿಂನುನು ಚಿತ್ತೆ  
 ತಿಂನಾರು, ಒಲೆ ಪಿರ ತಿಂನಾರಿ ಕಾಂನು, ಇವ್ವಯ, ನಾತಾಂನಿಂಚ್ಚಿ ನಾಯ  
 ಯಾಂಚೆ ಉನೆಯವಿ ರಾಜುಯ ತ್ರಯೆ ಪಿಂನಾರು, ಪಟ್ಟಿ ತಾಡಾ ಪತ್ತೆ ನು  
 ಯಾಂಚೆ ಕದ್ದೆಕಂ (ಪಿಕ್ಕಿಯಾಚೆ ಪಿರ ತಿಂನಾರಿ ಯೆವಂಪಯಿತ್ತಾಯಿ. ಆ



ಕುಯಾತಾ ನುಯಕು ತ್ರಯೆಂಗೆ ಪಿ  
 ತಿಂನಾರು, ಆ ನುಯಾಂ ಕದ್ದೆಕೆ ಆಪ್ತೆಗು  
 ಪಟ್ಟಿ ಆಪ್ತೆಕೆಂಚಿನ ರಂನ ನೆಪಿಂಗೆ  
 ಯಾಂನುಯಾತು, ಪಿಂನಾರು ರಂನ  
 ನೆಪಿಂಗೆ ಯಾಂನುಯಾತು, ಪಿಂನಾರು  
 ರಂನ ದೆಕ್ಕಿಂ ಗಾಂ ಯಾಂನುಯಾತುಂ.







ಪ್ರಯೋಗಕ್ಕೆ ಈ-ಚರ  
 ಯಾರು ಪಿಯೆ ಹಿಂ  
 ಈ-ಚರನು ಪ್ರಿಕ್ಲಿನ್ ಮಿ  
 ಕೆಮಿ-ಪಿಯಾಲ. ಈ ಗ  
 ಸ್ಪರ್ಷ ವಜ್ಜಿ-ಚರ 6.10



ಯುಬ್ಲಿ ಹಾಪ್ರ  
 ಕಲೆಗೆ ವ್ಯಂವಿ. 200  
 ಉ-90 ಸಂಪತಿಯು  
 ಉ ಫ್ಲೋಕ್ ಲೀನ್  
 ಹದುವಾಯುಕ್ ವೊ  
 ದಿ. ಕಂಡಗೂ, (ಪ್ರಿ

ಉಪ್ಪುಕ್ ಧಿಲಿರವದಾನಕ್ಕೆ ಈ-ಚರವು -ಬಿಲೂ ಹದವಂಗೂ ಉಪ್ಪು  
 ಲಿಯಾಯನಕ್ಕೆ ಮುಂಬ ವಜ್ಜಿ-ಚರ ಕಾನುಬನಿ ಪಾನಪ್ರಯ  
 ಈ ಗದ್ಪರ್ಷ ವಜ್ಜಿ-ಚರ ಖಂತ್ ತೆನ್ಪಿ ಹಪ್ಪುನ್, ಈ ಗಾಡುವಾಲ (ಯೂ  
 ilk partu saree ಪಾನಪದಾನಕ್ಕೆ ಖಂತ್ ಉಪ್ಪುಕಿಯಂಗೂ ಉಂವಿ  
 ಲೀನ್ ಧಿಲಿರವದಂ ವಂನ ಯುರು ಮುಂಬ ಹಾನುಬಿ ಪಾನಪಗುಬು,  
 ನತ್ರೀಕ ಸಂಪುಪ್ಪುಕ್ ಈ-ಚರನು ಧಿಲಿರವದಂ ವಂನ ಖುಕವಂ  
 ಉಂಪು ಹಪ್ರತುಂದಿ, ದೀನ್ಯ ಪ್ರಿಕ್ಲಿನ್ ಖಾನ್ಯ ಮುತ್ರಯ ಪಿಯಾಲ,  
 ಈ ಗದ್ಪರ್ಷ ವಜ್ಜಿ-ಚರ 6.10 ಯುಬ್ಲಿ ಹಾಪ್ರ ಕಲೆಗೆ ವ್ಯಂವಿ, 90  
 ಉಪ್ಪುಕ್ ಫ್ಲೋಕ್ ಲೀನ್ ಹದುವಾಯುಕ್ ಉಂವಿ.

ಈ-ಚರ ಪಾನಪದಾನಕ್ಕೆ ಖಂತ್ ಉಪ್ಪುಕಿಯಂ  
 ಉಂವುಂದಿ, ದೀನ್ಯ ಧಿಲಿರವದಂ ವಂನ ಯುನಂ ಪತ್ರೀಕಾಗು ಕನ್ನ  
 200 ಈ-ಚರನು ಪ್ರಿಕ್ಲಿನ್ ಮುತ್ರಯ ಪಿಯಾಲ. ಸುಯಾರುಕ್  
 ಖತಂ ಖಾಕಿ ತ್ರಿಕ್ಲಿನ್ಪುಕ್ ಈ-ಚರ ಮುನ್ಕು ಹದುವಾಯುಕ್ ವಂನ  
 ದಿ ಇವಿ ಸಿರ್ಗಿ ಪ್ರಿಕ್ಲಿನ್ಪುಕ್ ತಯಾರು ಪಿಯೆ ಹಿಂವಿ. ಉ ಪತ್ರೀ  
 ಕಾನ್ಯಾಕಿಯಾನಕ್ಕೆ ಮುಂಬ ವಜ್ಜಿ-ಚರ ಕಾನುಬ ಪಾನಪ್ರಯ  
 ಈ ಗದ್ಪರ್ಷ ವಜ್ಜಿ-ಚರ -ಬಿಲೂ ಉಪ್ಪುಕಿಯಂಗೂ ಉಂವುಂದಿ, ಉ  
 ಹದುವಾಯು ಹದುವಾಯು ತಂಪಂಪು ಪಿಯಾಲ, ತನ ಪಿಯೆ ಹಿಂವು



