

M.A.L.D. GOVT. DEGREE & PG COLLEGE,

GADWAL - 509125,

Jogulamba Gadwal Dist., Telangana State

NAAC Re-accredited with "B++" Grade, Affiliated to Palamuru University



మన ఊరు-మన చరిత్ర

MY VILLAGE : Yemkampeta MANDAL : Gadwal DISTRICT : Jogulamba Gadwal

STUDENT STUDY PROJECT 2022-23

SUBMITTED

TO

TELANGANA SAHITYA ACADEMY, HYDERABAD

&

COMMISSIONER OF COLLEGIATE EDUCATION, HYDERABAD

SUBMITTED BY:

S.No	Name of the Student	Roll No:	Group
1	M. Manohar	20033024129646	B.A.
2	M. Prasad Kumar	20033024129662	B.A.

SUPERVISOR

T. Vijaya Lakshmi

Sri. J. Bikya Naik

(College Coordinator)

Sri. M H Nagabhushanam

(Dist Coordinator)

Principal

Dr.D. Sreepathi Naidu, M.A, B.Ed, Ph.D.

ಮನುಷ್ಯರು ಮನು-ಚರಿತ್ರೆ

(ಗ್ರಾಮಂ :- ವೆಂಕಂಪೆಟ

ಮಂಡಲಂ :- ಕದ್ದಾಳೆ

ಔಲ್ಲಾ :- ಶ್ರೀಗುಲಾಂಬ ಕದ್ದಾಳೆ ಔಲ್ಲಾ

Submitted by

M Manohar

B.A 3rd year T/m (HEP)

Roll: 20033024129646

M. PRASAD kumar

B.A 3rd year T/m (HEP)

Roll: 20033024129662

మన ఊరు మన చరిత్ర

INDEX

వేయవేటగా

1. పరిచయం :-

2. గ్రామం యేరు :-

3. భృతాగోక్షిత ఆంశాలు :-

A :- గ్రామం యొక్క సరిహద్దులు

B గ్రామం యొక్క ఆర్థికం

C. భూమి వనరులు

D. సైనిక స్వరూపం

4. చారిత్రక ప్రాంతం :-

A గ్రామం ఎక్కడ విస్తరించి

B. గ్రామం యొక్క ఉన్న ఆలయాలు (పాఠశాల)

C. గ్రామ ప్రజల జీవన విధానం

5. ఆర్థిక ఆంశాలు

A. పంటలు దాని రకాలు

B. పాడి పరిశ్రమలు

C. బోర్డులతో జీవన గతులు ప్రస్తుతం
వెళ్ళిపోయాయి

6. సామాజిక ఆంశాలు :-

A. కులముతల వాళ్ళి ఆచారాలు

B సామాజిక వర్గాల నామ జీవనం

7. సాంస్కృతిక ఆంశాలు :-

A. గ్రామీణ సంబంధించిన ప్రత్యేకతలు

B. ఆధునికత - నాణ్యత

8. ఆలంకారిక ఉత్సాహం - పునరుద్ధరణ

ఆలంకారిక ఉత్సాహం - గ్రామీణ
ఆధునికత - పునరుద్ధరణ

ಯಂಕಂವೆಟ



వరి-చయం

ఈ గ్రామం వేరు వేంకటవేట గద్దూర్ ఖిల్లాలోని
 ఒక చిన్న గ్రామం (వస్తుతం ద్వివి ఖిల్లాలకు గద్దూర్
 (ఖిల్లా) అందించబడ్డది (వస్తుతం వార్డుగా
 - పరిగణించడం జరిగింది అని చెప్పవచ్చు)

ఈ గ్రామం 2019 మున్సిపాలిటీ ఎన్నికల
 తరువాత పంచాయతీ మండల అధికారియే మున్సిపాలిటీ
 అధికారిగా రావడం జరిగింది వేంకటవేట గద్దూర్
 మంచి కృషి చేసినట్లుగా మరలని కలదు ద్వివి
 - తెలియజేసుకుంటూ గద్దూర్ మంచి అరిల్ల వేళ్లి
 రహదారి మార్గం విస్తృతం చేయించి యిదే
 గ్రామం వేంకటవేట ద్వివి (వేంకటవేట
 ఆగ్రహారం గూడ (వేంకటవేట గూడ వేంకటవేటను
 - తెలియజేస్తుంది)

ఈ గ్రామం సుమారు 206 గృహాలు 290 జనాభా
 కలిగిన చిన్న గ్రామం అయినప్పటికీ (వస్తుతం
 ఈ గ్రామం ఆగ్రహారం కలిపి యిదే వార్డుగా
 - చెప్పడం జరుగుతుంది)

ఈ గ్రామం గద్దూర్లోని సుమారు 400 కాలనీ
 (వేటి చిన్న అవసరాలకు గూడ గద్దూర్లో
 రావడం జరుగుతుంది గ్రామం అనుకూలంగా జూనియర్
 అధికారం తరు కను ఈ యే గ్రామం
 అనుకూలంగా చాలా (వస్తుతం) ఉంటుంది
 అనుకూలంగా కలిగి ఉంది ఈ గ్రామంలో అనుకూల
 రీతిలో ఉంది కనుక ఒక రకంగా ఈ
 గ్రామంలో మార్గం పని అయిదు జరుగుతుంది
 మన ఈ గ్రామం యేక - చరిత్రను, మనకు
 ఉంటుంది అనుకూలంగా (వస్తుతం
 చురుకుగా)

భూగోళిక దృశ్య స్వరూపం

A. గ్రామం యొక్క సరిహద్దులు

గ్రామస్థితి సరిహద్దులు ఎగులమేరల అని ఎడమ వాళ్ళం అని
 వలవకు ఖరీదుకు అంది గ్రామయొక్క
 పొలమేర గణనలతో ప్రాంతాన్ని
 అన్ని కాలాల్లో మంచి గ్రామం యొక్క
 ఎగులమేర శివారుల (వరుధం అని)
 అని అని చెప్పడం ఖరీదుకు అంది
 గ్రామం శివారుల వరుధం వేరంజీల
 గ్రామం శివారు ప్రాంతాన్ని ఈ మూలక
 వల్ల గ్రామం శివారుల వరుధం వాళ్ళు
 ఈ వేరంజీల ఎగులమేర అని చెప్పా
 డం ఖరీదుకు అంది మంచి దృశ్య స్వరూపం
 గ్రామం సరిహద్దులకు వచ్చి చెప్పాలి



గ్రామ శివారుల చిత్రం

B. గ్రామం యొక్క ఆవరణలు

ఆవరణల వేరంజీల అంటే వేరంజీల యొక్క ఆవరణ
 నివాస ప్రాంతాల వారు వాళ్ళే 15 ఎకరాల ఆవరణ
 అని చెప్పవచ్చు భూమిల వారు 150 ఎకరాల
 ప్రాంతాన్ని భూమిల వారు అని చెప్ప వచ్చు యొక్క ఆవరణ
 ప్రాంతాన్ని ఈ వేరంజీల వేరంజీల అంటే వేరంజీల
 గా అని చెప్పడం ఖరీదుకు అంది

C. ఖరీదు వాళ్ళు

గ్రామస్థితి ఖరీదు వాళ్ళు ప్రాంతాన్ని విడిచి గ్రామం
 యొక్క మొత్తాన్ని వృత్తి ప్రావసాయం ప్రావసాయం
 కి ఆవరణలను నీటి ప్రాంతాలను మొత్తం గ్రామం
 యొక్క ఆవరణలకు ఈ వేరంజీల వేరంజీల వారు
 అని చెప్పవచ్చు గ్రామం అని చెప్పవచ్చు వారు చెప్ప
 వచ్చు గా నీటిని అన్ని ప్రాంతాల ఖరీదుకు అంది
 ఈ వారు అని చెప్పవచ్చు వారు గ్రామం అని చెప్ప
 గా మొత్తం ఈ వారు ప్రాంతాన్ని అని చెప్పవచ్చు
 ప్రావసాయం చెప్పవచ్చు అని చెప్పవచ్చు

ಈ ಕುರಿತು ಸುಲ್ತಾನಿ ಎಂಬುದು ಭುವನೇಶ್ವರಿ ಪಟ್ಟಣದಲ್ಲಿ
ಆಗಿ ಬಂದಿತು

ಈ ಪಟ್ಟಣದಲ್ಲಿ ನೆಲೆಗೊಂಡ ಪಟ್ಟಣದ ಚಿರವಿಳಾಸವೇ ಈ
ಕುಲ್ಯಾಣದ ನೆಲೆಗೊಂಡು ಬಂದಿತು ಈ ಚಿರವಿಳಾಸ
ನಿರಂತರವಾಗಿ ಬಂದಿದೆ

ಈ ಚಿರವಿಳಾಸದ ನೆಲೆಗೊಂಡು ಪ್ರವಾಸಿ ಸಂಸ್ಥೆಯಾಗಲಿ
ಅಥವಾ ಚಿರವಿಳಾಸದ ನೆಲೆಗೊಂಡು ಬಂದಿತು ಈ ಚಿರವಿಳಾಸ
ನಿರಂತರವಾಗಿ ಬಂದಿದೆ

ಈ ಚಿರವಿಳಾಸದ ನೆಲೆಗೊಂಡು ಪ್ರವಾಸಿ ಸಂಸ್ಥೆಯಾಗಲಿ
ಅಥವಾ ಚಿರವಿಳಾಸದ ನೆಲೆಗೊಂಡು ಬಂದಿತು ಈ ಚಿರವಿಳಾಸ
ನಿರಂತರವಾಗಿ ಬಂದಿದೆ

ಮುಖ್ಯವಾಗಿ ರೆಂಜು ಚಿರವಿಳಾಸದ ನೆಲೆಗೊಂಡು ಪ್ರವಾಸಿ ಸಂಸ್ಥೆಯಾಗಲಿ
ಅಥವಾ ಚಿರವಿಳಾಸದ ನೆಲೆಗೊಂಡು ಬಂದಿತು ಈ ಚಿರವಿಳಾಸ
ನಿರಂತರವಾಗಿ ಬಂದಿದೆ

ದ್ವಿವಿಧ ಶ್ರೀಧರ ಅಥವಾ ರಾಜ್ಯದ ಜೈನಸಂಸ್ಥೆಯ ಹೆಸರು ಮರಾಠಿ
ರೆಂಜು ಶ್ರೀಧರ ಪ್ರವಾಸಿ ಸಂಸ್ಥೆಯ ಚಿರವಿಳಾಸ
ಆಗಿ ಬಂದಿತು

ದ್ವಿವಿಧ ಶ್ರೀಧರ ಅಥವಾ ರಾಜ್ಯದ ಜೈನಸಂಸ್ಥೆಯ ಹೆಸರು ಮರಾಠಿ
ರೆಂಜು ಶ್ರೀಧರ ಪ್ರವಾಸಿ ಸಂಸ್ಥೆಯ ಚಿರವಿಳಾಸ
ಆಗಿ ಬಂದಿತು

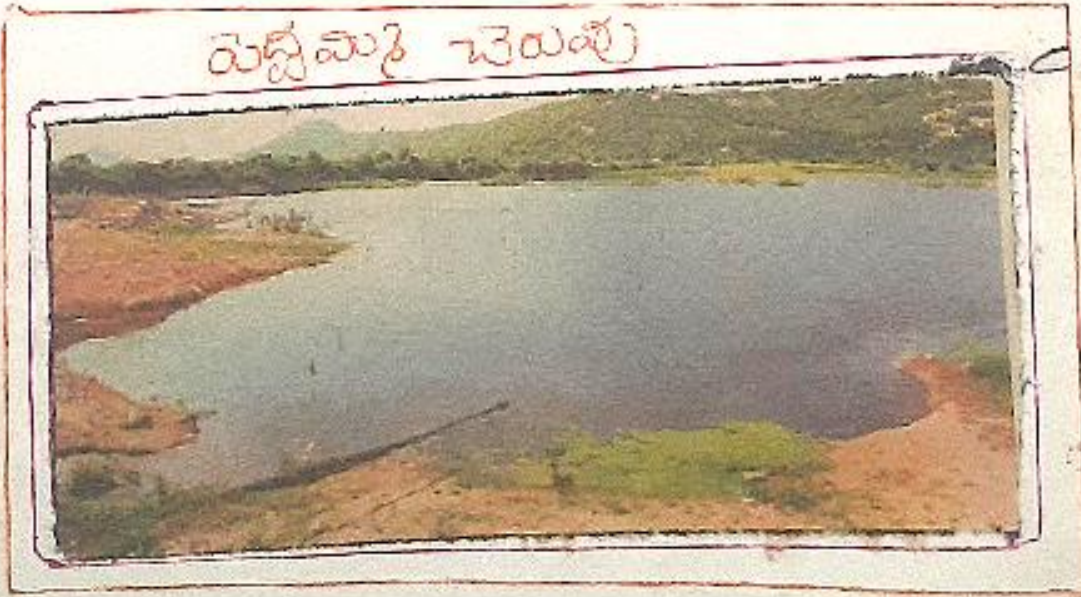

ಪಟ್ಟಣದ ಚಿರವಿಳಾಸ

ತೆರಿಕೆ ಎಂಬುದು ವ್ಯವಸ್ಥಾಪನೆ ಮತ್ತು ಅಧಿಕಾರಗಳನ್ನು ಕಟ್ಟಿ ನೀಡುವುದು ಮತ್ತು ಅಧಿಕಾರಗಳನ್ನು ಕಟ್ಟಿ ನೀಡುವುದು ಮತ್ತು ಅಧಿಕಾರಗಳನ್ನು ಕಟ್ಟಿ ನೀಡುವುದು

ಯುಕ್ತವಾಗಿ ಅಧಿಕಾರ ಮತ್ತು ಅಧಿಕಾರಗಳನ್ನು ಕಟ್ಟಿ ನೀಡುವುದು ಮತ್ತು ಅಧಿಕಾರಗಳನ್ನು ಕಟ್ಟಿ ನೀಡುವುದು ಮತ್ತು ಅಧಿಕಾರಗಳನ್ನು ಕಟ್ಟಿ ನೀಡುವುದು

ಈ ಅಧಿಕಾರಗಳನ್ನು ಕಟ್ಟಿ ನೀಡುವುದು ಮತ್ತು ಅಧಿಕಾರಗಳನ್ನು ಕಟ್ಟಿ ನೀಡುವುದು ಮತ್ತು ಅಧಿಕಾರಗಳನ್ನು ಕಟ್ಟಿ ನೀಡುವುದು ಮತ್ತು ಅಧಿಕಾರಗಳನ್ನು ಕಟ್ಟಿ ನೀಡುವುದು

ಅದೇ ಅಧಿಕಾರಗಳನ್ನು ಕಟ್ಟಿ ನೀಡುವುದು ಮತ್ತು ಅಧಿಕಾರಗಳನ್ನು ಕಟ್ಟಿ ನೀಡುವುದು ಮತ್ತು ಅಧಿಕಾರಗಳನ್ನು ಕಟ್ಟಿ ನೀಡುವುದು ಮತ್ತು ಅಧಿಕಾರಗಳನ್ನು ಕಟ್ಟಿ ನೀಡುವುದು

ಯುಕ್ತವಾಗಿ ಅಧಿಕಾರ ಮತ್ತು ಅಧಿಕಾರಗಳನ್ನು ಕಟ್ಟಿ ನೀಡುವುದು ಮತ್ತು ಅಧಿಕಾರಗಳನ್ನು ಕಟ್ಟಿ ನೀಡುವುದು ಮತ್ತು ಅಧಿಕಾರಗಳನ್ನು ಕಟ್ಟಿ ನೀಡುವುದು ಮತ್ತು ಅಧಿಕಾರಗಳನ್ನು ಕಟ್ಟಿ ನೀಡುವುದು

ಅಧಿಕಾರಗಳನ್ನು ಕಟ್ಟಿ ನೀಡುವುದು ಮತ್ತು ಅಧಿಕಾರಗಳನ್ನು ಕಟ್ಟಿ ನೀಡುವುದು ಮತ್ತು ಅಧಿಕಾರಗಳನ್ನು ಕಟ್ಟಿ ನೀಡುವುದು ಮತ್ತು ಅಧಿಕಾರಗಳನ್ನು ಕಟ್ಟಿ ನೀಡುವುದು

ಅಧಿಕಾರಗಳನ್ನು ಕಟ್ಟಿ ನೀಡುವುದು ಮತ್ತು ಅಧಿಕಾರಗಳನ್ನು ಕಟ್ಟಿ ನೀಡುವುದು ಮತ್ತು ಅಧಿಕಾರಗಳನ್ನು ಕಟ್ಟಿ ನೀಡುವುದು ಮತ್ತು ಅಧಿಕಾರಗಳನ್ನು ಕಟ್ಟಿ ನೀಡುವುದು

ತೆರಿಕೆ ವಿಧ	ಅಧಿಕಾರ	ಅಧಿಕಾರಗಳ ಸಂಖ್ಯೆ
ಪೆಟ್ಟಣಿ ತೆರಿಕೆ	೧. ಅಧಿಕಾರ	150
ಬಳಸಿ ತೆರಿಕೆ	3 1/2 ಅಧಿಕಾರ	50
ವಿಧವಾಹಿ ತೆರಿಕೆ	2 1/2 ಅಧಿಕಾರ	50
ಪೆಟ್ಟಣಿ ತೆರಿಕೆ	3 ಕ.ನ ಅಧಿಕಾರ	50

(ಗ್ರಾಮೀಣ ಕೆರೆ ಯೋಜನೆ) ಸುಮಾರು ಮೂರು
 ಗ್ರಾಮಗಳನ್ನು ಒಳಗೊಂಡು 2500 ಹೆಕ್ಟೇರ್ ಅನ್ನು ಆವರಿಸಿ
 ದು. ಖರ್ಚುಗಳಿವೆ.

ಈ ಯೋಜನೆಯ ಅಡಿಯಲ್ಲಿ ಜಲಸಂಪನ್ಮೂಲ ತಾಜ್ಜೀಬ್ ಅಧೀನದಲ್ಲಿ
 ವ್ಯವಸ್ಥಾಪಿಸಿದ ಕೃಷಿ ಸಂಪನ್ಮೂಲ
 ದಿನದ ಮೊದಲ ಗ್ರಾಮೀಣ ಯೋಜನೆಯ ದತ್ತರ ಲೇಖನ
 ಸಂಖ್ಯೆ ಬಾಪುಲ ತಲವು

ಬಾಪುಲ ಸಂಪನ್ಮೂಲ ಯೋಜನೆ - II ವ್ಯವಸ್ಥಾಪನಾ ಬಾಪುಲ ತಲವು

ಯೋಜನೆಯ ದತ್ತರ ಬಾಪು ಕೆರೆ ಯೋಜನೆ
 ಯೋಜನೆಯ ಅಡಿಯಲ್ಲಿ ಜಲಸಂಪನ್ಮೂಲ ತಾಜ್ಜೀಬ್
 ನಡವಳಿಯಡಿ ಖರ್ಚುಗಳಿವೆ ತಾಜ್ಜೀಬ್ ಯೋಜನೆ
 ಖರ್ಚುಗಳಿವೆ ಜಲಸಂಪನ್ಮೂಲ ತಾಜ್ಜೀಬ್
 ಯೋಜನೆ ಗ್ರಾಮೀಣ ಯೋಜನೆ ಯೋಜನೆ ಬಾಪುಲ ಸಂಪನ್ಮೂಲ
 ಯೋಜನೆ ಅಡಿಯಲ್ಲಿ ಜಲಸಂಪನ್ಮೂಲ ತಾಜ್ಜೀಬ್

- ಯೋಜನೆ 1. ಬಾಪುಲ ಕೆರೆ ಈ ಬಾಪು
 ಯೋಜನೆ ಗ್ರಾಮ ಯೋಜನೆ ಯೋಜನೆ ಯೋಜನೆ
 ಯೋಜನೆ 2. ಯೋಜನೆ ಯೋಜನೆ ಯೋಜನೆ
 ಯೋಜನೆ ಯೋಜನೆ ಯೋಜನೆ ಯೋಜನೆ
 ಯೋಜನೆ ಯೋಜನೆ ಯೋಜನೆ ಯೋಜನೆ
 ಯೋಜನೆ ಯೋಜನೆ ಯೋಜನೆ ಯೋಜನೆ



ಬಾಪುಲ ತಲವು



ಬಾಪುಲ ತಲವು

ವೃಕ್ಷಗಳು:

ವೃಕ್ಷಗಳು ಅನೇಕ ವಿಧಗಳಲ್ಲಿ ಅವನುಗಳನ್ನು ತೋರಿಸಿ
 ವೃಕ್ಷಗಳು ಅಂಶಗಳು

ವೃಕ್ಷಗಳ ವರ್ಗಗಳ ಹೆಚ್ಚಿನ ವ್ಯಾಪ್ತಿಯಿಂದಾಗಿ ಲೆಕ್ಕವು, ಗುಟ್ಟು
 ಮತ್ತು ವೃಕ್ಷಗಳು (ಪ್ರಕೃತಿಯಲ್ಲಿ ಇವುಗಳನ್ನು ಅಳವಡಿಸುವುದು
 ಹೆಚ್ಚಿನಂತೆ ಕೂಡಿಸಿ ಉತ್ತಮ ಗುಟ್ಟು ಕೂಡಿಸಿ ಅಂಶಗಳು
 ಪ್ರಕೃತಿಯಲ್ಲಿ ಮಾತ್ರ ವ್ಯಾಪ್ತಿಯನ್ನು ಹೆಚ್ಚಿನಂತೆ

ಉತ್ತಮ ಗುಟ್ಟುಗಳನ್ನು ಉಪಯೋಗಿಸಿ ಅಳವಡಿಸುವುದು
 ಕೆಲವು ವಿಧಗಳಲ್ಲಿ ಹೆಚ್ಚಿನಂತೆ ಅಂಶಗಳನ್ನು
 ಅಳವಡಿಸಿ ತಿಳಿದುಕೊಳ್ಳುವುದು ಅಳವಡಿಸುವುದು

ಈ ರೀತಿಯಲ್ಲಿ ಕೆಲವು ವಿಧಗಳನ್ನು ವ್ಯಾಪ್ತಿಯಲ್ಲಿ
 ಹೆಚ್ಚಿನಂತೆ ವ್ಯಾಪ್ತಿಯಲ್ಲಿ ಕೂಡಿಸಿ ಅಳವಡಿಸುವುದು

ಗ್ರಾಮೀಣ ಅಳವಡಿಸುವುದು ವೃಕ್ಷಗಳು ಅಂಶಗಳು
 ಅಳವಡಿಸುವುದು ಅಳವಡಿಸುವುದು ಅಳವಡಿಸುವುದು
 ಅಳವಡಿಸುವುದು ಅಳವಡಿಸುವುದು ಅಳವಡಿಸುವುದು
 ಅಳವಡಿಸುವುದು ಅಳವಡಿಸುವುದು ಅಳವಡಿಸುವುದು

ಗ್ರಾಮೀಣ ಅಳವಡಿಸುವುದು ಅಳವಡಿಸುವುದು
 ಅಳವಡಿಸುವುದು ಅಳವಡಿಸುವುದು ಅಳವಡಿಸುವುದು
 ಅಳವಡಿಸುವುದು ಅಳವಡಿಸುವುದು ಅಳವಡಿಸುವುದು
 ಅಳವಡಿಸುವುದು ಅಳವಡಿಸುವುದು ಅಳವಡಿಸುವುದು

ಅಳವಡಿಸುವುದು ಅಳವಡಿಸುವುದು ಅಳವಡಿಸುವುದು
 ಅಳವಡಿಸುವುದು ಅಳವಡಿಸುವುದು ಅಳವಡಿಸುವುದು
 ಅಳವಡಿಸುವುದು ಅಳವಡಿಸುವುದು ಅಳವಡಿಸುವುದು
 ಅಳವಡಿಸುವುದು ಅಳವಡಿಸುವುದು ಅಳವಡಿಸುವುದು

గ్రామస్థిర సంబంధించి ఖోవలలు
 వారతయిన దావలలు

బ్యూటీఫుల్ యోగ్యమైన ఖోవలు - 200 ఎకరాలకంటే

నివాస ప్రాంత ఖోవలు - 15 ఎకరాల

ప్రభుత్వ ఖోవలు - 12 ఎకరాల కంటే

బ్యూటీఫుల్ యోగ్యమైన ఖోవలుగా ప్రభుత్వ ఖోవలు
 ఖోవల ఖోవలు, రిటైర్డ్ ఖోవలు క్రమంగా రివైజ్
 అని చెప్పవచ్చు

నివాస ప్రాంతాలు

గ్రామయోజితం భూభాగం - 890

గ్రామయోజితం సంఖ్య - 270

కులం సంఖ్య - 6 కులం

శ్రీలు - 439

వ్యయం - 438



గ్రామయోజితం

గ్రామయోజితం కింద భూభాగం కింది అనవచ్చు
 దానిలో భాగం ఇచ్చి 50 వారు మూలకం ఇచ్చి
 B.C. లో వారు ఉండటం కమిషనరీ

50 ల. యోజితం 9 ఎకరాల ఇచ్చి ఖోవలు
 ఇచ్చిన ప్రాంతం కింద ఈయడం ఖరీదైనది
 అని చెప్పవచ్చు.

నివాస ప్రాంతం ద్వారా మామూలుగా గ్రామ ఖోవలు
 and గ్రామ ఖోవలు B.C. లో ఇచ్చి కింద
 అని తెలుసుకోవచ్చు

ఇ కింద మద్దతులు భాగం ఇచ్చి దీనివలన మామూలుగా
 వారతం కింది

పాఠశాలను అనుసరించి ఒక అన్న ఆలయం
అది గ్రామదేవాలయ ఆలయం ఉంది (అలాగే అంత
భూమి ఉంది (ప్రస్తుతం ఆ భూమి దాదాపుగా అలా
అప్పుడు వచ్చి దాదాపుగా వచ్చిపోవడం మొదలు
ఖరీదీ అనిపిస్తుంది

ఈ కుడిగా వేయడం దాని ప్రాధాన్యతగా చెప్పడం
మారు మూల్యం వాస్తవ గ్రామ పట్టణ అమ్మడు
వచ్చింది అనిపించి : ఖరీదీ మొదలుగా వ్రాసినాయిం
అలాగే అంత భూమిలో గ్రామ పట్టణ శాసనాలను చెప్పి
యెంత 7. ఎలాంటి భూమిలో శ్రీమతి ఖరీదీ
రెవెన్యూ వారు భూమి గ్రామ పట్టణ అమ్మడు వద్ద
అంత అంటే 4. ఎలాంటి భూమి వద్ద ఎలాంటి
శ్రీమతి అంత 3. ఎలాంటి భూమి వద్ద ఎలాంటి
అమ్మడు ఖరీదీ అంటే

దానిలో అంత భూమి పాఠశాల ప్రాధాన్యం ఖరీదీ
అంత భూమి ఎందుకు పాఠశాల అంటే అది
చెప్పడం ఖరీదీ

అది (ప్రస్తుతం) ఈ వాస్తవాలన్నీ భూమి అనిపించి
అది చెప్పడం ఖరీదీ

అది అమ్మడు వద్ద ఆ భూమి కుడి వాస్తవం
చెందుతుంది అలా అప్పుడు అమ్మడు అనిపించి
అది అమ్మడు వద్ద అమ్మడు అని చెప్పడం
దాని వద్ద ఈ అమ్మడు అమ్మడు అని అమ్మడు
అమ్మడు అమ్మడు అమ్మడు అమ్మడు అమ్మడు
చెందుతుంది అని చెప్పడం

గ్రామంలో దాదాపుగా పట్టణం వచ్చింది అనిపించి
అది అది చెప్పడం ఖరీదీ అమ్మడు అంత భూమి
(అమ్మడు వద్ద అమ్మడు అమ్మడు అమ్మడు అమ్మడు
ఈ భూమి అమ్మడు అమ్మడు అమ్మడు అమ్మడు
చెప్పడం ఖరీదీ

3. పాఠశాలకు కంకులు

(గ్రామం పుట్టుక :-

(గ్రామం పుట్టుక విచ్చుకొనడం
అని సమాచారం ఎవరు ఎప్పుడో
ఈ సందర్భంగా అని భిక్షుత్వంగా
చెప్పడం అది అని చెప్పబట్టి
అంటే పాత గ్రామం అప్పుడు
107 టైపు మాత్రమే ఉండేది
అంటే కాలనాగుణంగా
ఉక్కిరు యొక్క మరొక స్థానం
ని రావడం ఖరీదైనది
అని చెప్పబట్టినది



పాత ఊరు

1962 నీ క్రీ.శ్రీ ఉక్కిరు విచ్చుకొని అది దాని ప్రస్తుతం
క్రీ.శ్రీ గీరు అంటారు
కులనాగుణంగా అంటే చాలా మార్పులు రావడం
గమనించవచ్చు

అప్పుడు ఉన్న పాత వేరు విమలగా
గ్రామస్థానం పాత వేరు యెంతో వారి వల్ల అని చెప్పే
డం ఖరీదైనది
యెంతో అని దేవత వేరు యెంతో గ్రామస్థానం
అ వేరు వచ్చింది అని చెప్పబట్టినది
కూర్చి కాలనాగుణ దానిని యెంతోవేరే యెంతోవేరే
అని పేరవడం ఖరీదైనది

(ప్రస్తుతం ఊరి యెంతో స్థితి కలువలని చాలా మార్పులు
రావడం ఖరీదైనది.

పాత ఊరు యొక్క బోధనలో ఉండేది
అంటారు

రెండు భాగాలుగా యివ్వబడింది
అనవచ్చు 107 టైపు SC-1 మరొక టైపు 107

యెప్పుడు చిన్న దేశాలయం. పాఠశాలను విచ్చుకు
చేయడం ఖరీదైనది

పాత కాలనాగుణంగా ఉన్న గ్రామం క్రీ.శ్రీ-పద్మత్రయ ద్వారా
పునరుద్ధరించబడింది అనవచ్చు

ಪೂರ್ವದಿಂದ ರಾಜ್ಯದ ಕೆಲವು ಭಾಗಗಳಿಗೆ ಸೇರಿದ
 ಈ ಪ್ರದೇಶದ ಅನೇಕ ಭಾಗಗಳಲ್ಲಿ ಇನ್ನೂ
 ಸುಸ್ಥಾನದ ಯಂತ್ರಗಳನ್ನು ಬಳಸಿ ಸುಸ್ಥಾನದ
 ಯಂತ್ರಗಳನ್ನು ಬಳಸಿ ಸುಸ್ಥಾನದ ಯಂತ್ರಗಳನ್ನು
 ಬಳಸಿ ಸುಸ್ಥಾನದ ಯಂತ್ರಗಳನ್ನು ಬಳಸಿ
 ಸುಸ್ಥಾನದ ಯಂತ್ರಗಳನ್ನು ಬಳಸಿ ಸುಸ್ಥಾನದ
 ಯಂತ್ರಗಳನ್ನು ಬಳಸಿ ಸುಸ್ಥಾನದ ಯಂತ್ರಗಳನ್ನು
 ಬಳಸಿ ಸುಸ್ಥಾನದ ಯಂತ್ರಗಳನ್ನು ಬಳಸಿ

ಮೂಲದಿಂದ ಬಂದ
 ಪ್ರದೇಶದ ಗ್ರಾಮೀಣರು
 ಈ ಪ್ರದೇಶದ ಗ್ರಾಮೀಣರು
 ಅವರ ಜೀವನದ ಸ್ಥಿತಿ
 ಈ ಪ್ರದೇಶದ ಗ್ರಾಮೀಣರು
 ಅವರ ಜೀವನದ ಸ್ಥಿತಿ
 ಈ ಪ್ರದೇಶದ ಗ್ರಾಮೀಣರು
 ಅವರ ಜೀವನದ ಸ್ಥಿತಿ

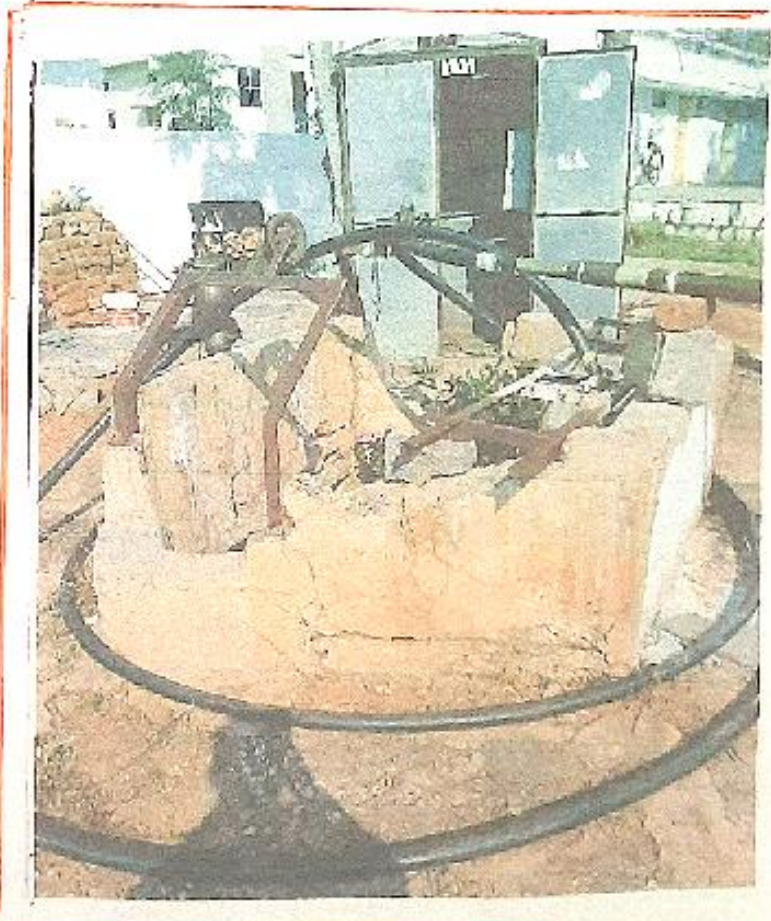

ಗ್ರಾಮೀಣರು ಜೀವನದ ಸ್ಥಿತಿ
 ಈ ಪ್ರದೇಶದ ಗ್ರಾಮೀಣರು
 ಅವರ ಜೀವನದ ಸ್ಥಿತಿ
 ಈ ಪ್ರದೇಶದ ಗ್ರಾಮೀಣರು
 ಅವರ ಜೀವನದ ಸ್ಥಿತಿ

(ಗ್ರಾಮೀಣ ವೆರು ರಾವಿಧಾನ್ಯ - ಪ್ರತ್ಯಕ್ಷ ಕಾರಣವು
 ಅಂಟು ವಿಷು ಅನೈ ಆನಿ ನೆಪ್ಪುಡು ಖರಿಕೆಂಟಿ ತಾನ್
 ಯಿಂನಮ್ಲಿ ಅನಿ ನೆಕೆತ ವೆರು ಯಿದ ರಾವಹಂ ಖರಿಕೆಂಟಿ
 ತಾನ್ ಪ್ರತ್ಯಕ್ಷಂಕಾ ಕಾರಣವು ಅಂಟು ವಿಷು ಅನೈ ಆನಿ
 ನೆಪ್ಪುಡು

(ii) (ಗ್ರಾಮೀಣಿ ಕೊನ್ನ ಅಲಯಂ ಪ್ರಾಚಿನ್ಯತಃ-

ಮೂ ಗ್ರಾಮೀಣಿ ಬರ್ ನಾನ್ ದೇವಾಲಯಂ ಮುರಿಮು
 (ಗ್ರಾಮ ದೇವತೆಲ ಗುಡೆಲ ಬರ್ ನಾನ್ ಕುಂಟಿ
 ಅಲಯಂಕಿ ಅಂಟು ಪ್ರತ್ಯಕ್ಷ ಪ್ರಾಚಿನ್ಯತ ಅದು ತಾನ್
 ಗ್ರಾಮೀಣಿ ಅಲಯಂ ಕೊಡಾತ ಅನಿ ಗ್ರಾಮ (ವಜಲ ಪೆಟ್ಟೆಲ
 ಅಂದರು ತಲನಿ ಸುಮಾರು 60 ಸು. ಕೆತು ನಾನ್
 ಸಲಂನಿ ಅಲಯಂನಿ ನರಿಂನುರುನಿರು ಅನಿ ನೆಪ್ಪುಡು
 ಖರಿಕೆಂಟಿ

ಈ ಅಲಯಂನಿ ಶಿಂಖನಿಯಂ ಸ್ಥಾಯಿ ಯೆನಿಮೆ ಮೂತ್ರಮೆ
 ಕುಂಟೆನಿ ಅಂಟು ಕಷ್ಟೆಡು (ಪ್ರಾಚಿನ್ಯತ ವಾಚಿನಿಮಾಟು
 ನೆತರಾಕುಯ ಯಿಂನುಲತೆನಿ ಮಾಟು ಗುರುಡ ಸ್ಥಾಭಂ. ನವ ಗ್ರಾಮವ
 ಯಂಟಿ ವಾಚಿನಿ ತಿತ್ತೆನಾ ನರಿಂನುಡು ಖರಿಕೆಂಟಿ ಅಂಟು
 ಮುಖ್ಯಂಕಾ ನೆಪ್ಪುತ ಅಂಟೆ ಅಲಯಂ ಮುಂನು ರಾವೆಹೆವೆ
 ನೆಪ್ಪು ಶಿಂಟು ಪ್ರಾಚಿನ್ಯತ ಕುಂಟು ಖರಿಕೆಂಟಿ ಅನಿ ನೆಪ್ಪು
 ಅನಿ ನೆಪ್ಪುಡು

ಮುರಿಮು ಗ್ರಾಮ ದೇವತೆಲಕು
 ಇ ನಾಣ್ಕುರುಲಕಿ ಬರ್ ನಾನ್
 ದ್ವಾರಂನು ನೆತಿಯಡು
 ಗ್ರಾಮ ಅನಿ ನಾನ್ ಅನಿ ನೆಪ್ಪುಡು
 ಖರಿಕೆಂಟಿ
 ಗ್ರಾಮೀಣಿ ಕೊನ್ನ - ನಾನ್ ಅಲಯಂ
 ನಾ ನೆಪ್ಪುಡು ಖರುಗುತೆಯಂಕಿ

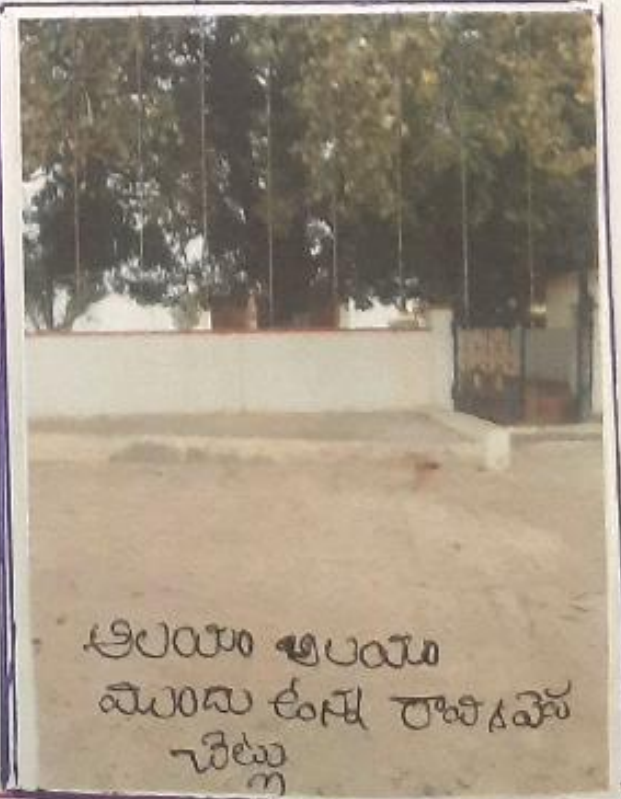

ಅಲಯಂ ಅಲಯಂ
 ಮುಂನು ಕೊನ್ನ ರಾವೆಹೆವೆ
 ನೆಪ್ಪು

ಪಟ್ಟಿ: (ಗ್ರಾಮೀಣ) ಪಟ್ಟಿ ತಲದ ದಿವ್ಯ ಸ್ಥಾನ
ರಕ್ಷಣೆ ಪ್ರಾಂತ್ಯದ ತೆರಿಗೆ ಪ್ರತಿ ದಿವ್ಯ ಸಂಘ ಉ
ದಿವ್ಯ ಸಂಘದ ಖರೀದಿ ಅಂಶ

(ಗ್ರಾಮೀಣ) ಕ್ರೆಡಿಟ್ ಯೋಜನೆ ಖನಾಣಿ ತಲದ ಪಟ್ಟಿ
ಪಟ್ಟಿ ಪಟ್ಟಿಗೂ ಉಂಟು ಆಗಿ ತಿಳಿಸಿ

(ಗ್ರಾಮೀಣ) ಕ್ರೆಡಿಟ್ ಯೋಜನೆ ಅನಿ ದಾಖಲೆ ಪ್ರಾಂತ್ಯ ರಾಜ್ಯದ ಯೋಜನೆ
ಉಂಟು ಅನಿ ದಾಖಲೆ ಪ್ರಾಂತ್ಯ ರಾಜ್ಯದ ಯೋಜನೆ
ಅಂಶ ಸುಭದ್ರೆ ಪಟ್ಟಿ ಈ ಮಟ್ಟಿನಲ್ಲಿ
ಸಂಘದ ಖರೀದಿ ಅನಿ ತಿಳಿಸಿ

ರಾಜ್ಯ (ವಿಷಯ) ಪಟ್ಟಿ ಅನಿ ನಾಣ್ಯದ ಉಂಟು ಅನಿ ತಿಳಿಸಿ
(ಗ್ರಾಮೀಣ) ಯೋಜನೆ ಪ್ರಾಂತ್ಯ ರಾಜ್ಯದ ಯೋಜನೆ ಅನಿ ತಿಳಿಸಿ
ಅನಿ ತಿಳಿಸಿ ವಿಷಯದ ಗ್ರಾಮೀಣ ಯೋಜನೆ ಖನಾಣಿ
ತಲದ ಅನಿ ತಿಳಿಸಿ.

(ಗ್ರಾಮೀಣ) ಯೋಜನೆ ತಲದ ಯೋಜನೆ ಪ್ರಾಂತ್ಯ ರಾಜ್ಯದ ಯೋಜನೆ
ಯೋಜನೆಯ ರಾಜ್ಯ ಪ್ರಾಂತ್ಯ ರಾಜ್ಯದ ಯೋಜನೆ ತಲದ
ಅನಿ ತಿಳಿಸಿ

* (ಗ್ರಾಮೀಣ) ಯೋಜನೆ ಯೋಜನೆ ಯೋಜನೆ ಅನಿ ತಿಳಿಸಿ
ಯೋಜನೆಯ ರಾಜ್ಯ ಯೋಜನೆಯ ಯೋಜನೆ ಅನಿ ತಿಳಿಸಿ
ಅನಿ ತಿಳಿಸಿ

ಯೋಜನೆಯ ಯೋಜನೆ ಯೋಜನೆ ಯೋಜನೆ ಅನಿ ತಿಳಿಸಿ
ಯೋಜನೆ ಅನಿ ತಿಳಿಸಿ

* ಯೋಜನೆ ಯೋಜನೆ ಯೋಜನೆ
ಯೋಜನೆಯ ಯೋಜನೆ ಯೋಜನೆ ಯೋಜನೆ ರಾಜ್ಯ
ಯೋಜನೆಯ ಯೋಜನೆ ಯೋಜನೆ ಯೋಜನೆ ಯೋಜನೆ
ಯೋಜನೆ ಯೋಜನೆ ಯೋಜನೆ ಯೋಜನೆ ಯೋಜನೆ
(ಗ್ರಾಮೀಣ) ಯೋಜನೆ ಯೋಜನೆ ಯೋಜನೆ ಯೋಜನೆ
ಅನಿ ತಿಳಿಸಿ

గ్రామ ప్రజల జీవన విధానం:

గ్రామ ప్రజల జీవన విధానం
 అనుభవ ప్రకారంగా చూడటం
 అక్షయ ప్రజల అనుభవాల
 అనుభవం

ప్రజలను క్రమం, విద్య, విద్య
 క్రమం, క్రమం, క్రమం క్రమం అనుభవం
 అనుభవం అనుభవం

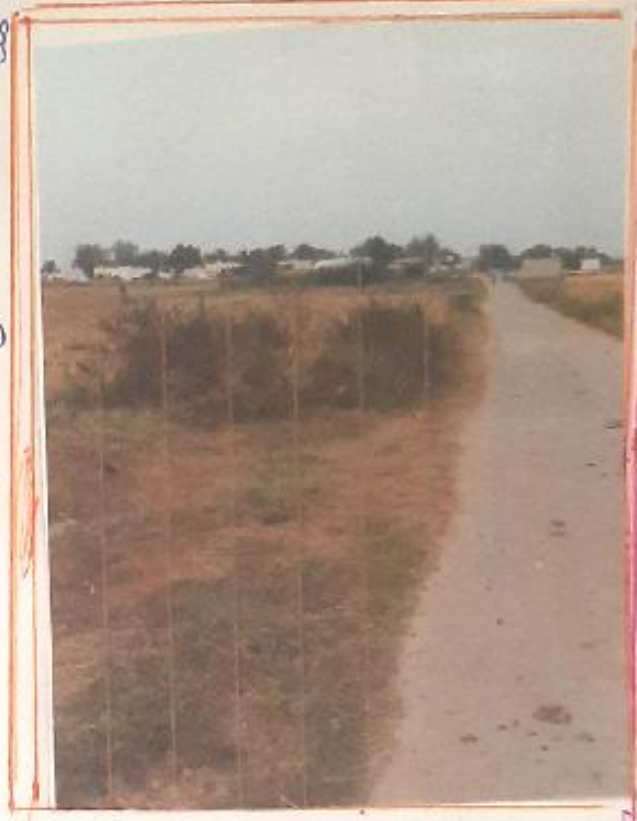

గ్రామ ప్రజల జీవన విధానం

విద్య మంచి అనుభవం
 అనుభవం అనుభవం
 అనుభవం అనుభవం
 అనుభవం అనుభవం

విద్య మంచి అనుభవం
 అనుభవం అనుభవం
 అనుభవం అనుభవం

ప్రజల విద్య అనుభవం అనుభవం
 అనుభవం అనుభవం

విద్య అనుభవం అనుభవం
 అనుభవం అనుభవం

విద్య అనుభవం అనుభవం
 అనుభవం అనుభవం

* గ్రామం అనుభవం అనుభవం
 అనుభవం అనుభవం

* గ్రామ ప్రజలను అనుభవం అనుభవం
 అనుభవం అనుభవం

విద్య అనుభవం అనుభవం
 అనుభవం అనుభవం

క్రమముగా ఎదురవగా మంచి ప్రవర్తనయిన మంచి
వలననే విజయం ఇరుగుతుంటేదీ ఆ సెప్పుడు ఖరీదే
ప్రజల ఎదురవగా ఎదురవ, ఎదురవ ఉపయోగించి
వారు కాదు ఆ సెప్పుడు
క్రమముగా ఎదురవ ఆపుడు నుడు తెచ్చు ఎదురవగా
ఉండేదీ ఆండు

మీ క్రమముగా క్రిలను ముంద్రాసాగి ఎదురవగా పురుడు
- అనివారీ వారు ఆ సెప్పుడు ఖరీదే

అప్పుడు ఆ సెప్పుడు గాన దానింబట్టియు ఉపయోగ
గించు తెలుసు ఆ సెప్పుడు

క్రమముగా ఎదురవగా ఎదురవ పెద్ద ఇళ్లు ఆల్ల ఆసాపు
ఆండు అనివారీ వారు పురి గుడినీల ఎదురవగా ఉండేదీ
ఆండు

ఎదురవగా ఉపయోగించి కుటుంబం ఎదురవగా ఉండేదీ
ఆ సెప్పుడు

అంబంబులు గాన వంతులు వయసులు అడవ
ఉద్దయ వంతులు వంతులు గానీవారు ఆ సెప్పుడు
ఖరీదే

క్రమముగా ఎదురవగా ఉండేదీ ఆల్ల నుడు
- ఆ ఎదురవగా ఉండేదీ ఆ సెప్పుడు ఖరీదే

క్రమముగా అప్పుడు గాన ఆల్ల ముందు ఎదురవగా
విజయం ఆ సెప్పుడు ఖరీదే

క్రమముగా ఎదురవగా ఉండేదీ
- ఆ ఎదురవగా ఉండేదీ ఖరీదే ఆండు

అప్పుడు ఆ సెప్పుడు ఆండు గానీ నమోదులు
ఎదురవగా ఉండేదీ ఆండు, అప్పుడు వంట ఆండు
ఎదురవగా అనివారీ ఆ సెప్పుడు ఖరీదే

క్రమము వంతులు ఇదంతా ముందు ఎదురవగా
- వారు ఎదురవగా అనివారీ ఆండు

ప్రతి అంబంబు గానీ గానీ నమోదులు ఆండు
ఎదురవగా ఆల్ల ఆ సెప్పుడు

5. ఆర్థిక జీవితం :-

మన గ్రామంలో ఎక్కువ మంది (వేలవ వ్యవసాయంపై ఆధారపడి
 ఓ జీవితాంతం యారు ఆర్థిక బలం కలిగి ఉండే వారు కరువు
 విపదల వరిచింతివారు ఆసక్తికరం

అనాది గ్రామంలో
 గ్రామంలో ఎక్కువగా
 వరి సాగులోనే ప్రధాన
 ఆసక్తి ఉంది

ఎక్కువగా మరలనేల
 లను సాగుచేయడానికి
 ఈ నేలను వరి ఎక్కువగా
 వరి వంతులు వరి

ఈ నేలల వ్యవసాయంపై
 ఈ గ్రామంలో భూమిలు
 అనే నీటి సౌకర్యం ఎక్కువగా
 కారణంగా వ్యవసాయంపై
 వరిని వరిచింతివారు
 ఆసక్తి కలిగి ఉన్నారు

కొందరు ఈనాటి వ్యవసాయంపై
 గా (త్రాణ దానాలుగా) ఎక్కువగా
 వరి వంతులు వరి

అప్పుడేనే భూమి నాలు
 రోజు (వేలవ వరి వంతులు
 గా నాలు ఎక్కువగా వరి
 ఆసక్తి కలిగి ఉన్నారు

అప్పుడు గ్రామంలో ఎక్కువ మంది వరిని ఎక్కువ వంతులు
 దుర్బల ఆసక్తి కలిగి ఉన్నారు ఆసక్తి కలిగి ఉన్నారు
 ఎందుకు అంటే వరిని సాగుచేసే రెండు నాలుగు మాత్రమే
 వరిని వేసారు అది యేకం, మళ్ళా వరి వంతులు
 నుండి వేసినవారు మాత్రం అంటారు
 ఎక్కువగా వంతులు వరి వంతులు వరి వంతులు వరి వంతులు
 వరి వంతులు వంతులు వరి వంతులు వరి వంతులు
 వరి వంతులు వంతులు వరి వంతులు వరి వంతులు



వరి పంట - ఆలం

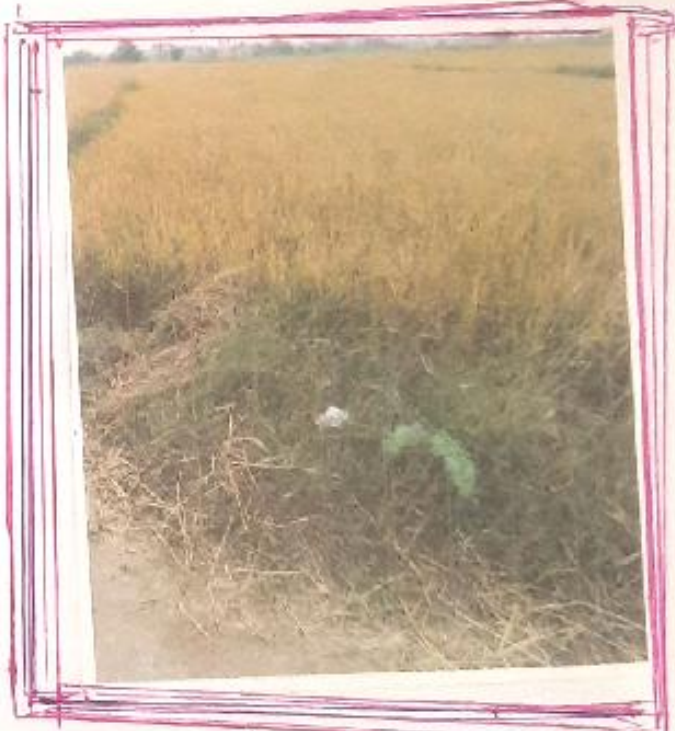

వరి పంట - ఆలం

ಗ್ರಾಮೀಣ ಯೋತ್ರಾ 250 ಬಸ್ಸುಗಳನ್ನು ಕಲರು
ಅಂದೂ ಯೋತ್ರಾ ವರ್ಷ ಸುಗು ನಿಯಮದ ಖರೀದಿಯಾಗಿ

ಗ್ರಾಮೀಣ ಜ್ಞಾನಸಾಯಿ 100%. ಕಾತ್ರಾ ಕೊಡೆ 90ನಾತ್ರಾ
ಮಂಡಿ ವರ್ಷ ಸುಗು ನಿಯಮದ ಖರೀದಿಯಾಗಿ

ವರ್ಷ ವರ್ಷ 1. ಶಿಂಕು ಪಂದಿ ವಂದಿಂನಾಳು ವಲಸೆ
ಗ್ರಾಮೀಣ ಬಸ್ಸು-ಕಾ ಕೊಪಾಡಿ ಅನಿಡಿ ಲಭಿಂನಾಳು ಅನಿ
-ವೆಪ್ಪುರವು ವರ್ಷ ವರ್ಷವು ಕೂಡೆ ಒಪ್ಪುಡು ತಪ್ಪು-ಅನಿ
ಯೋತ್ರಾ ನಮಯಿಲಿ ಕೊಪಾಡಿ ಲಭಿಂನಾಳು ಪ್ರಜ್ಞೆಲ
ಅಂದೂ ಕೊಪಾಡಿ ಅನಿ ಖರೀದಿ ಕೊಡೆಗೆ ವರ್ಷವರ್ಷವು
ಗೂ ಯುಲ ಕೊಡೆ ಖರೀದಿಯಾಗಿ

ಗ್ರಾಮೀಣ ಬಸ್ಸು ಮಂಡಿ ಬರ್ಷವರ್ಷವು ವರ್ಷವರ್ಷ
ವರ್ಷವು ವರ್ಷವರ್ಷವು ವರ್ಷವರ್ಷವು ವರ್ಷವರ್ಷ
ಗ್ರಾಮೀಣ ವರ್ಷವರ್ಷವು ವರ್ಷವರ್ಷವು

ವ್ಯಕ್ತಿಗಳು

ಮಾ (ಗ್ರಾಮೀಣ) ವ್ಯಕ್ತಿಗಳು ಅನಿಡಿ ಲಭಿಂನಾಳು ವರ್ಷವರ್ಷ
ಅನಿಡಿ ಅನಿಡಿ ವರ್ಷವರ್ಷವು ವರ್ಷವರ್ಷವು ವರ್ಷವರ್ಷ
ವರ್ಷವರ್ಷವು ವರ್ಷವರ್ಷವು ವರ್ಷವರ್ಷವು ವರ್ಷವರ್ಷ
ವರ್ಷವರ್ಷವು ವರ್ಷವರ್ಷವು ವರ್ಷವರ್ಷವು ವರ್ಷವರ್ಷ
ವರ್ಷವರ್ಷವು ವರ್ಷವರ್ಷವು ವರ್ಷವರ್ಷವು ವರ್ಷವರ್ಷ

ವರ್ಷ (ವರ್ಷವರ್ಷ) ವರ್ಷವರ್ಷವು ವರ್ಷವರ್ಷವು
ವರ್ಷವರ್ಷವು ವರ್ಷವರ್ಷವು ವರ್ಷವರ್ಷವು

ಗ್ರಾಮೀಣ ವರ್ಷವರ್ಷವು ವರ್ಷವರ್ಷವು ವರ್ಷವರ್ಷವು
ವರ್ಷವರ್ಷವು ವರ್ಷವರ್ಷವು ವರ್ಷವರ್ಷವು

ವರ್ಷವರ್ಷವು ವರ್ಷವರ್ಷವು ವರ್ಷವರ್ಷವು
ವರ್ಷವರ್ಷವು ವರ್ಷವರ್ಷವು ವರ್ಷವರ್ಷವು

ವರ್ಷವರ್ಷವು ವರ್ಷವರ್ಷವು ವರ್ಷವರ್ಷವು
ವರ್ಷವರ್ಷವು ವರ್ಷವರ್ಷವು ವರ್ಷವರ್ಷವು

ವರ್ಷವರ್ಷವು ವರ್ಷವರ್ಷವು ವರ್ಷವರ್ಷವು
ವರ್ಷವರ್ಷವು ವರ್ಷವರ್ಷವು ವರ್ಷವರ್ಷವು

గ్రామం లో ఉన్న పంట పంటలు గోరేలు, ఆరేలు మరియు వసుల వసుల కొర్రు

పంట పంటల వారు ఈ క్రింది అందా
 జ్యోతిసాయి దారులై కావున పంటల
 ప్రతి బోధకు పంటలకు ఖరీదులు
 గ్రామం లో వ్రాసులు భూమిలకు
 తరువాత ఆంధ్ర ఆంధ్ర ప్రదేశ్
 జ్యోతిసాయిలై వ్రాసు జ్యోతిసాయిలు
 ఆంధ్ర ఆంధ్ర ఖరీదులు
 మే గ్రామం లో ప్రతి భూమి
 బోధకు వసుల వసుల వసుల
 జ్యోతిసాయి వసుల వసుల
 ఆంధ్ర ఆంధ్ర ఖరీదులు గ్రామం లో
 వసుల వసుల వసుల ఆంధ్ర ఆంధ్ర

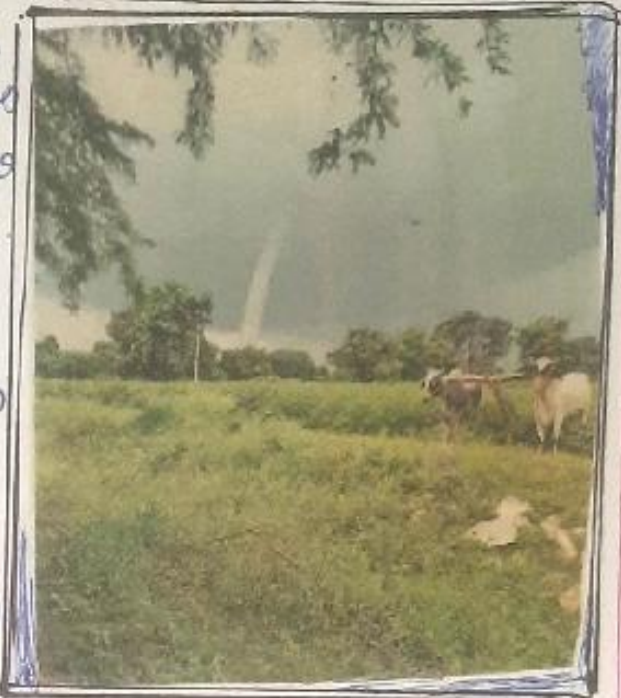

వసుల వసుల గోరేలు ఉన్న పంటలకు -	10 పంటలకు
గోరేలు ఉన్న పంటలకు -	15 పంటలకు
గోరేలు ఉన్న పంటలకు -	12 పంటలకు

గ్రామం లో ప్రస్తుతం గోరేలు, మరియు ఆరేలు పంటలకు
 గా పంటల గా గా ఆంధ్ర ఖరీదులు
 పంటల ఉన్న పంటల గా ఆంధ్ర ఆంధ్ర
 గ్రామం లో పంటల వసుల వసుల
 వసుల గోరేలు పంటల వసుల పంటల
 - ఆ

గ్రామం లో జ్యోతిసాయి వసుల ప్రతి భూమి - జ్యోతిసాయి
 ఉన్న ఆంధ్ర
 వసుల వసుల జ్యోతిసాయి పంటలకు.
 ఆంధ్ర ప్రదేశ్ వసుల వసుల ప్రస్తుతం జ్యోతిసాయి గోరేలు
 వసుల వసుల ఆంధ్ర ఆంధ్ర

అక్షయ సాక్షాత్ ఆప కాలుని (కామని) జ్ఞానసాయి:-

అక్షయ సాక్షాత్ ఆప సాయిని (కామని) క్రమ
అందని జ్ఞానసాయి అయిన భువనకలహర అంద
అక్షయగా యోగాలులు గీతా వాక్యలు అక్షయం
అందని ఆప అక్షయం భువనం

ఈ యోగా వాక్యల ద్వారా నక్షత్ర యోగం ద్వారా నక్షత్ర
వారణాలంబం భువనకలహర అక్షయం

ఈ యోగా వాక్యలని అక్షయలతో అక్షయం ద్వారా
అక్షయం యోగం ద్వారా అక్షయం ద్వారా విస్తార
గీత అక్షయం ద్వారా అక్షయం ద్వారా అక్షయం ద్వారా
అక్షయం ద్వారా అక్షయం ద్వారా అక్షయం ద్వారా

అక్షయం ద్వారా అక్షయం ద్వారా అక్షయం ద్వారా
అక్షయం ద్వారా అక్షయం ద్వారా అక్షయం ద్వారా
అక్షయం ద్వారా అక్షయం ద్వారా అక్షయం ద్వారా

అక్షయం ద్వారా అక్షయం ద్వారా అక్షయం ద్వారా
అక్షయం ద్వారా అక్షయం ద్వారా అక్షయం ద్వారా
అక్షయం ద్వారా అక్షయం ద్వారా అక్షయం ద్వారా

అక్షయం ద్వారా అక్షయం ద్వారా అక్షయం ద్వారా
అక్షయం ద్వారా అక్షయం ద్వారా అక్షయం ద్వారా

అక్షయం ద్వారా అక్షయం ద్వారా అక్షయం ద్వారా
అక్షయం ద్వారా అక్షయం ద్వారా అక్షయం ద్వారా
అక్షయం ద్వారా అక్షయం ద్వారా అక్షయం ద్వారా

ಅಷ್ಟುಹು ಖೆಲೆ ಇಂಚೆಗೆ ಎದ್ದುಲ ಬಂಜಿ ಕುಡೆದಿ ಅಂಟಾ
ಕೂಪಿ ಪ್ರಸುತು (ಗ್ರಾಮಂಟು) 1.2 ಕುಡುಂಟುಲ ಮುಂಟುತೆ
ಬರಕುಣಾ ಎದ್ದುಲ ಬಂಜುಲ ಒಪುಯೆಕಿಪುಟುಲ ಅಂಟಾ

ಯಾಕುಲ ಮುಟ್ಟುಲ ಮುರಿಕು ಕುಟುಕುಲೂ ಅಷ್ಟುಹು ಬರಕು
ಗಾ ಎದ್ದುಲನು ಒಪುಯೆಕಿಪುಟು ಖುರುತುಕುಂಟು ಅಪ
ಪೆಪ್ಪುಕು ಖುರುತುಕುಂಟು

ಕೂಪಿ ಪ್ರಸುತು ಹಾಟೆ ಅಪುಯೆಕು ತುಟುಕು ಒರ ಅಪುಯೆಕು
ಗ್ರಾಮಂಟು ಪ್ರಸುತು ಖುಟುಕು ತುಟುಕು ಮುಂಟು ಹಾಟೆ ಬರಕು
ಕು ಯಾತುಲ ಪ್ರ ಕುಟುಕು ಖುರುತುಕುಂಟು
ಯಂಟುಕುಣಾ ಕುಟುಕುಣಾ ಹಾಟೆ ಯೆಕು ಹು ಯುಟುಕುಣಾ
ಅಂಟು ಅಪುಯೆಕು

ಪಾಠಕುಲನು ಅಪುಯೆಕು ಸಾಧುಂಟು

ಪಾಠಕುಲನು ಅಪುಯೆಕು ಸಾಧುಂಟು ಅಷ್ಟುಹು ವಿಶ್ವಕು ಅಪ
ವಿಶ್ವಕು ಪೆಪ್ಪುಕು ಅಪು ತುಟುಕುಂಟು ಅಪು ಅಪುಯೆಕು
ಕೂಪಿ ಪಾಠಕುಲನು ಯೆಕುಟುಕು ಕುಟುಕು ಪೆಪ್ಪುಕು ಖುರುತುಕುಂಟು
ಅಂಟಾ ಗ್ರಾಮಂಟು ಅಪು ಅಪುಯೆಕು ಗ್ರಾಮಂಟು ಪಾಠಕು
ನಾಟುಕು ಖುಟುಕು ಅಪು ಪೆಪ್ಪುಕು ಖುಟುಕುಂಟು

ಕೂಪಿ ಪಾಠಕುಲನು ಪ್ರಕುಟುಕುಂಟು 1953ನು ಖುಟುಕುಂಟು ಅಪು ಪೆಪ್ಪುಕು
ತುಟುಕುಂಟು ನಾಟುಕುಂಟು ಅಪು ಪೆಪ್ಪುಕು ಖುರುತುಕುಂಟು
ತುಟುಕು ಗ್ರಾಮಂಟು ಪಾಠಕು ಪಾಠಕುಲನು ಅಪು ಅಪುಯೆಕು
ಪಾಠಕುಲನು ವಿಶ್ವಕು ಅಪು ಪೆಪ್ಪುಕು ಖುರುತುಕುಂಟು.

ಕೂಪಿ ಖುಟುಕುಂಟು ನಾಟುಕುಂಟು ಅಪು ಪೆಪ್ಪುಕುಂಟು.

ಪಾಠಕುಲನು ಅಪುಯೆಕು ಅಪು ಪಾಠಕುಲನು ಅಪು
ಅಪುಯೆಕು ಕೂಪಿ ಖುಟುಕುಂಟು ಅಪು ಪೆಪ್ಪುಕು ಖುರುತು
ಕುಂಟು

ಪೊರಕಾಲರು ಅಧ್ಯಾತ್ಮ ಸೌಧ್ಯಂ ವಜ್ರೀನ್ ಅಧ್ಯಾತ್ಮೀಯ ಆತ್ಮನ ಮಾರ್ಗವು



ಪೊರಕಾಲರು ಅಧ್ಯಾತ್ಮ ಸೌಧ್ಯಂ ವಜ್ರೀನ್ ಅಧ್ಯಾತ್ಮೀಯ
 ಪೊರಕಾಲರು ಶಿವಿಯೊಂದಿಗೂ ಪೊರಕಾಲ ವಜ್ರೀಯೂ ಆನ
 ತಿಲಸುರದಿ ಈ ಪೊರಕಾಲ ಮೊದಲೆಗೂ 1-5 ವರಾ ಕುಂದಿ
 ಅಂಚು ಈ 5-7 ರು ಅಂತರವು ವಿಂದಾ ಖರೀಂದಿ
 ಅಂಚು 2014 - ವರ್ಷ 1-2 ವರಾ ಮಂಡಲ ವರದಿ ಪೊರಕಾಲ
 ಗು ತಾಯಿಡು ಖರೀಂದಿ ಅನಿ ಪೆಪ್ಪಲು
 ಪ್ರಸ್ತುತ ಪೊರಕಾಲರು 3. ಕ್ರಮವು ವಜ್ರೀಯ ವಜ್ರೀ ಪೊರಕಾಲ
 ಉ ವಜ್ರೀಯವು ಖರೀಂದಿ
 ಪೊರಕಾಲರು ಸುಮಾರು 10 ವರದಿ ಅಧ್ಯಾತ್ಮೀಯ ಕುಂದಿ
 ಅನಿ ಪೆಪ್ಪಲು ಖರೀಂದಿ
 ಈ (ಪ್ರಸ್ತುತ 100 ರುಂದಿ ತ್ರಿವರಣ ಅಧ್ಯಾತ್ಮೀಯ ವಜ್ರೀಯ
 ಪೊರಕಾಲರು ಈ ಪೆಪ್ಪಲು ಖರೀಂದಿ
 ಪೊರಕಾಲರು (ಪ್ರಸ್ತುತ ಕೆಳಗೆ ಅನಿ 100 ರುಂದಿ ವಜ್ರೀಯ)

గ్రామణ పాఠశుభ్య యావస్థ అష్టాడు (ప్రస్తుతం)-
 మి గ్రామం అ పాఠశుభ్య యావస్థ యావస్థ అంటే
 పంపాలయ అగా లా యావస్థాడు అంతగా వట్టిం చూస్తున్నాం
 కాక ప్రస్తుతం గ్రామం అంత ముఖ్య అటగా
 -తానాడు వల్ల ప్రస్తుతం గాఢంగా యిరుగుపడింది ఆనాడు
 అష్టాడు యావస్థ యావస్థ అంతగా అలా
 గ్రామం యెత్తం చూడగా యావస్థ

ప్రస్తుతం యావస్థ వారి శుభ్య యావస్థ
 పంపాలయ అగా లా యావస్థాడు అంతగా అలా
 ముఖ్యంగా గ్రామం అ పాఠశుభ్య యావస్థ
 యావస్థ మంది గ్రామం అ పాఠశుభ్య యావస్థ
 యావస్థ

ప్రస్తుతం ప్రస్తుతం యావస్థ గ్రామం యావస్థ
 నీటి వాడు యావస్థ వాడు వాడు వాడు వాడు
 వాడు వాడు వాడు వాడు వాడు వాడు వాడు
 వాడు వాడు వాడు వాడు వాడు వాడు వాడు
 వాడు వాడు వాడు వాడు వాడు వాడు వాడు

మంచి నీటి సౌకర్యం
 మంచి నీటి సౌకర్యం అంత
 మంచి నీటి సౌకర్యం అంత
 మంచి నీటి సౌకర్యం అంత
 మంచి నీటి సౌకర్యం అంత
 మంచి నీటి సౌకర్యం అంత
 మంచి నీటి సౌకర్యం అంత
 మంచి నీటి సౌకర్యం అంత
 మంచి నీటి సౌకర్యం అంత
 మంచి నీటి సౌకర్యం అంత
 మంచి నీటి సౌకర్యం అంత
 మంచి నీటి సౌకర్యం అంత



మంచి నీటి సౌకర్యం

ప్రస్తుతం గ్రామంలో
 అంగన్ వాడీ భవనం
 వారి మొదటి
 పాఠశాల ఆరంభం
 కేంద్రం వారితో
 కలవు దాని
 ద్వారా ఎంతో
 గా పట్టణంలో
 ఉత్తమ ఆచార్యులు
 వారి వారు
 ప్రాథమికంగా అందు
 పట్టణ అందరి
 ప్రాథమికంగా
 అందుతుంది
 అందుకు



అంగన్ వాడీ భవనం

ఆరంభం కేంద్రం
 ఆరంభం కేంద్రం
 ద్వారా నెలకు
 2.5 నాణ్యత
 ఈ ఆరంభం
 కేంద్రం అందుతుంది
 మొదటి ప్రాథమిక
 పట్టణం కేంద్రం
 అందుకు అందుకు
 కేంద్రం

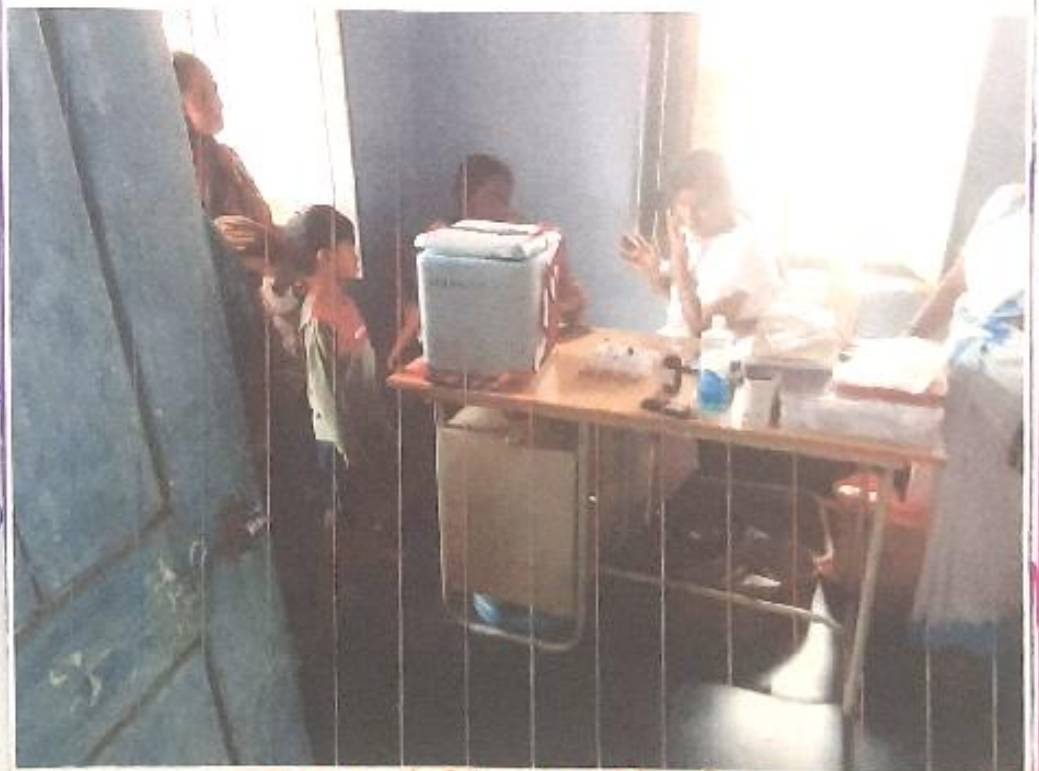

గ్రామంలో ఆరంభం కేంద్రం

గర్భిణీ వ్రేలలు
 మొదటి ప్రాథమిక అందుకు ఈ కేంద్రం ద్వారా నెలకు
 2.5 నాణ్యత మొదటి ప్రాథమిక అందుకు అందుకు అందుకు
 అందుకు అందుకు అందుకు అందుకు అందుకు అందుకు
 అందుకు అందుకు అందుకు అందుకు అందుకు అందుకు

సామాజిక శ్రమలు గోదాదేవి - 509125

(గ్రామం లోని యొక్క విస్తీర్ణం వివరాలు -

2014 సంవత్సరం యొక్క యొక్క వివరాలు

గ్రామం యొక్క విస్తీర్ణం:- 376 hectares

గ్రామం యొక్క విస్తీర్ణం గురించి:- 206

వైద్య :- 439

వృత్తులు :- 438

గ్రామం యొక్క విస్తీర్ణం :- 877

గ్రామం యొక్క విస్తీర్ణం 8 వర్గాలకు

వర్గాల వారీగా

మొదటి (sc)	400 విస్తీర్ణం
బోయి	44 "
కుర్చీ	212 "
కమిటీ	8 " "
రెజిస్ట్రీ	21 " "
నాయక	34 "
మొదటి	11 "
గోడ	81 "
8	877

ప్రస్తుతం యొక్క విస్తీర్ణం వారీగా గ్రామం గురించి
 ను ప్రజల తరఫున యొక్క విస్తీర్ణం, ఆరంభం ఆరంభం విస్తీర్ణం
 వార్షిక యొక్క విస్తీర్ణం వారీగా గ్రామం ప్రస్తుతం

యొక్క విస్తీర్ణం విస్తీర్ణం - 1508.

Males - 775

Female - 733

houses - 345

యొక్క విస్తీర్ణం - 1508.



పరిశాల ఆఫీస్ / ప్రస్తుతం వార్డు కార్యాలయం

గ్రామంలో కాల వలన వచ్చిన అనుభవాలలో-
 గ్రామంలో ౧౯-౧౯-౦౬ వరకు ఆఫీస్ కాలవారు కలలు
 వాతల పరక అంటే గ్రామంలో క్రీష్ణయ్యగి మఠం
 మొట్టిగో మఠం వారు టూటలు ఆఫీస్ చెప్పుకుంటుంటే
 గ్రామంలో మొట్టిగో వరకు చూడే మొదట- ౩౧౦-
 కేరళ - ౨12 వరకు వారు వరకు కలలు కలలు
 గ్రామంలో క్రీష్ణయ్యగి మఠం ఆఫీస్ ఆఫీస్ చెప్పుకుంటే
 గ్రామంలో కలలు వచ్చిన వారు మఠం మఠం కలలు
 గ్రామంలో క్రీష్ణయ్యగి ఆఫీస్ ఆఫీస్ ప్రతి క్రీష్ణయ్యగి
 ప్రతి కలలు మొట్టిగో వారు ఆఫీస్
 కలలు వచ్చిన వారు ఆఫీస్ వరకు వారు కలలు
 కలలు వచ్చిన వారు ఆఫీస్ కలలు
 గ్రామంలో క్రీష్ణయ్యగి ఆఫీస్ ఆఫీస్ కలలు
 గ్రామంలో కలలు కలలు కలలు కలలు
 గ్రామంలో కలలు కలలు కలలు కలలు
 గ్రామంలో కలలు కలలు కలలు కలలు
 గ్రామంలో కలలు కలలు కలలు కలలు
 గ్రామంలో కలలు కలలు కలలు కలలు

సంస్కృత కంఠాలు

క్రామ్యగీత సంబంధితాన భటవోటలు. ఖాత్ర
 ల క్రమములు ప్రకారం క్రమములు వరుస
 భరణు అని చెప్పవచ్చు

క్రమములు విద్యన సంస్కృతములు యుయూ వసతి లోను
 శాస్త్రంబుం తోయిండుం భురుగుతుంది

ఖాత్ర అక్షయముతో వలె క్రమములు క్రమబద్ధత
 తులన నవరమా, కలిమిలక 12 సంవత్సరములకు
 ద్వాపరము గాతయిండుం భురుగుతుంది

ద్వాపరము అష్టమం మంత్ర క్రమములు ఖాత్ర సాగు
 తుంది అని చెప్పడం భురుగుతుంది

యోగత వండుగల అక్ష క్రమములు అని వర్ణ
 వారు భురుప్రణావం భురుగుతుంది

త్రోయనవము. ఎంటె అక్షయ్య వండుగల నమయములు
 క్రమములు క్రమబద్ధత అతవరణం వరుసగా క్షయ
 చదుం భురుగుతుంది

ప్రతి నవములకు క్రమములు వివాహం భురుగుతుంది
 అష్టమం అక్షయ్యం తోయిండుం భురుగుతుంది

ప్రతి శాస్త్రములకు క్రమములు గాఢములు అక్షయ్యం తోయిండుం
 భురుగుతుంది అని చెప్పడం భురుగుతుంది

మ క్రమము యొక్క ప్రత్యేక వండుగలు

మొక్రమ్యగీత సంబంధితానానాత వరులు ఇ వండుగల
 గీతండు ప్రత్యేక వండుగలు చెప్పవచ్చు

వివాహంతు అక్ష వండుగల అక్ష ప్రణావం వలె మ
 క్రమములు మ్ అక్ష ప్రణావం భురుప్రణావం
 భురుగుతుంది

అని వియవం ప్రణావం, సుయంలక్ష్యం వండుగ
 ల మొక్రమములు గాఢ ప్రత్యేక వండుగలు

వారులకు ధ్యానాలు

ఈ పండుగను వీణలు గాలం వెలికింపులు వస్తుంది
ఉన్నది అనుభవ వాస్తవికత మొదటి పండుగ ఈ పండుగ
అనంతం అన్ని పండుగల వస్తాయి అంటారు

ఈ పండుగ సమయంలో విండుల వసులగా ఉంటాయి
అప్పుడు వర్షాల పడతాయి అనే నమ్మకం అన్ని
ఈ పండుగను చెస్తారు అనే చెప్పడం ఖరీదైనది

ఈ పండుగ రోజులను దేవులను సొంతం
పూజించి నానీ పసుకొంటే అద్దలకే రంకుల
వాయిదలు ఖరీదులుంటాయి

ఈ పండుగ రోజులను మా చూపుతూ ప్రకటించాలి
అంటే ఇలాంటి అక్షయం రోజులను ఖరీదులుంటాయి
అంటే కానీ మా గ్రామంలో అంటే అద్దల
అంటే అలాంటి దాని లాంటి బండి అనుభవ
గ్రామ పెద్దల అందరూ నానీ భక్తుల చెప్పాలంటే
దేవుల నేమయింటే నానీ భక్తుల చెప్పాలంటే
ఖరీదులుంటాయి నది దగ్గర కుగా పూజా చేస్తే
నదిలో శివ్రీతి నది నీటిలో అన్ని వీధుల చేస్తే
బండిలో నీటిని గ్రామంలో అనుభవించాలి. ఖరీదు
అంటే బండి వస్తుంది నేమయింటే గ్రామంలో
ఉన్న వారు బండిలో ఎదురుగా నీటిని వాళ్లు
కొట్టి గ్రామాల కొట్టడం ఖరీదులుంటాయి

అ బండి గ్రామంలో ఉన్న అయింటి వద్దలో వీధు
బండిలో ఉన్న నీటిని అనుభవించి అలా దేవులయింటి ఉన్న
అనుభవం అనుభవం చేస్తే పూజించాలి
అనుభవం ఈ విధంగా చేయడం వల్ల గ్రామంలో
అనుభవం వర్షాల పడతాయి అనే నమ్మకం వల్ల
గ్రామంలో ఈ పండుగను ఖరీదుగా ఉండే ఖరీదులుంటాయి

సమయముల వండుక

ఈ వండుక గ్రామ దేవత అయిన సమయముల వారికి యాగాధిని భూమి సమర్పించడం ఖరీదు కుంది అందరూ ఆషాఢంబది భూమి సమర్పించి

గ్రామంబది గ్రామాల్లో అయిన అయిన అయిన భూమి సమర్పించడం ఆసాధారణంగా చెప్పుడం ఖరీదుకుండా

గ్రామంబది అందరూ ఈ వండుక సమయముల వారి గాఢు యోగాధుని అధికంగా ఉండటం ఖరీదుకుండా కానీ ఈ వండుకను వరినీళ్లు వీలంబడి తగులతే రావించు వంటలను రక్షించాలి అని నమస్కరించి ఈ వండుకను ఖరీదుకుండా వాడు ఖరీదుకుండా

ఈ వండుకను Se. Be. లాంటి కుర్రు వాళ్లు అనుకుంటే ఖరీదుకుండా ఖరీదుకుండా కుర్రువారికి ఈ వండుక భూమి సమర్పించడం ఖరీదుకుండా

గ్రామంబది అందరూ వ్రేలి ఇంట్లో భూమి కలిపి తీర్చాడం ఖరీదుకుండా

గ్రామంబది ఈ వండుకను కానీ సోతా మచిరికా ఖరీదుకుండా ఖరీదుకుండా

గ్రామంబది అన్ని భూమి వ్రేలికి భూమి వ్రేలికి అయిన అందరూ వ్రేలికి భూమి సమర్పించి కుర్రువారి అయిన గొట్టె తీర్చాడం అది యీ అసాధారణంగా అసాధారణంగా తీర్చి తీర్చాడం ఖరీదుకుండా అని చెప్పుడం ఖరీదుకుండా

కానీ గ్రామంబది అన్ని వండుకల కంటే వ్రేలివారి ఖరీదుకుండా ఈ సమయముల వండుక అని చెప్పుకుంటు

ఆర్థిక - నిబంధనలు

గ్రామంలోని పొలికాల 1- 8 వ తరగత వరకు
 గలది గ్రామం అంధకారానికి కేంద్రం - 1 గలది
 గ్రామం ఆర్థిక కార్యక్రమం 46.68%
 పురుషులు - 50.00%
 స్త్రీలు - 36.83%

గ్రామంలోని పురుషులు పాఠశాల విద్య అందుకుంటున్నారని ప్రకటించి
 ప్రతి బడులు చదువులో ఉన్న వారు గ్రామం
 చాలా మంది ప్రభుత్వ ఉద్యోగులు రావడం
 జరిగింది ఆ సరి చెప్పవచ్చు
 విద్యార్థులు గ్రామంలో ఉన్న వారు విద్యార్థులు (ప్రైవేటులు)
 విద్యార్థులు చదువులో ఉన్న వారు విద్యార్థులు చదువుకు
 ఉండాలి గ్రామం ప్రతి బడులు చదువులో ఉన్న
 విద్యార్థులు ఆ సరి చెప్పవచ్చు

విద్యార్థులు విద్యార్థులు విద్యార్థులు గ్రామం అందరికీ విద్యార్థులు
 ప్రైవేటు విద్యార్థులు ఆ సరి చెప్పవచ్చు విద్యార్థులు
 గ్రామం అందరికీ చదువులో ఉన్న వారు విద్యార్థులు
 తరగతులు విద్యార్థులు గ్రామం విద్యార్థులు విద్యార్థులు
 విద్యార్థులు విద్యార్థులు అందరికీ Degree and Pg
 విద్యార్థులు విద్యార్థులు ఉన్న వారు ఆ సరి చెప్పవచ్చు

గ్రామం అందరికీ విద్యార్థులు గ్రామం
 విద్యార్థులు ప్రభుత్వ ఉద్యోగులు విద్యార్థులు విద్యార్థులు
 విద్యార్థులు విద్యార్థులు ఆ సరి చెప్పవచ్చు గ్రామం
 ప్రభుత్వ విద్యార్థులు 30 మంది ప్రభుత్వ ఉద్యోగులు
 విద్యార్థులు ఆ సరి చెప్పవచ్చు
 గ్రామం ప్రతి పం. విద్యార్థులు విద్యార్థులు విద్యార్థులు
 విద్యార్థులు విద్యార్థులు విద్యార్థులు ప్రభుత్వం
 విద్యార్థులు విద్యార్థులు విద్యార్థులు ఆ సరి చెప్పవచ్చు



ಮುಂಡಲ ಪರಿಷತ್ ಪ್ರಾಥಮಿಕ ಶಾಲೆ
(ಬೆಂಗಳೂರು)

ಕ್ರಮವಾಗಿ ವಿಸ್ತರಿಸಿ ಮುಂದುವರಿದು ಹೋಗಿ ಕೊಡುತ್ತಾ
 ಒಂದು ವಿಸ್ತರಿಸಿ ಮುಂದುವರಿದು ಹೋಗಿ ಕೊಡುತ್ತಾ
 (ಕ್ರಮವಾಗಿ ಭಿನ್ನ ವಾಕ್ಯಗಳಿಗೆ ರಂಗವಾಗಿ ಕೊಡುತ್ತಾ (ವಿಷಯಗಳ
 ತಿಳಿಯುವಂತೆ ಮಾಡುತ್ತಾ)

ಅಕ್ಷರಶಃ ವೆಂಕಟಪತಿ ಮುಂದೆಕಂಡಿ ಅಕ್ಷರಶಃ

ಕ್ರಮವಾಗಿ (ವಿಭಿನ್ನ ಕೊಡುತ್ತಾ) ವೆಂಕಟ, ತುಲನಾ
 ವಾಕ್ಯಗಳು

ಕ್ರಮ	ವಿಷಯ	ಕೊಡುತ್ತಾ	ತುಲನಾ
1	ವಿಷಯಗಳು	ಆ-ವರ್ತಿ (ಠಟಿ)	(Sc)
2	ಆ.ನವರವರು	ದಾಖಲೆ (ಠಟಿ)	(Sc)
3	ಸಮಾಜೋಪದೇಶ	(ನಿರೀಕ್ಷಿಸುವಂತೆ ಮಾಡಿ)	(Sc)
4	ಕೊಡುತ್ತಾ	ಆ-ವರ್ತಿ	(Sc)
5	ರಾಜಕೀಯ	(ANOP) ದಾಖಲೆ	(Sc)
6	ಮಾಹಿತಿ	ಯೋಜನೆ (ಡಿವಿಷನ್)	(Sc)
7	ರಾಜಕೀಯಗಳು	ಆ-ವರ್ತಿ	(Sc)
8	ರಾಜಕೀಯ	ಯೋಜನೆ (ಡಿವಿಷನ್)	Sc
9	ರಾಜಕೀಯ ವಿದ್ಯಾ	ಲಾಯಕ	(Sc)
10	ರಾಜಕೀಯ	ಆಯಕ ಮೂಲಕ ವಾಕ್ಯ	(Sc)
11	ವಿಷಯಗಳು	ಯೋಜನೆ	(Sc)
12	ರಾಜಕೀಯಗಳು	ಆ-ವರ್ತಿ	(Sc)
13	ಯೋಜನೆಗಳನ್ನು	ಡಿವಿಷನ್	(Sc)
14	ಕೆಲವು ವಿಷಯಗಳು	ಡಿವಿಷನ್	(Bc)
15	ರಾಜಕೀಯ	ಯೋಜನೆ	(Bc)
16	ಯೋಜನೆ	ಯೋಜನೆ	(Oc)
17	ವಿಷಯಗಳಿಗೆ	ಯೋಜನೆ	(Bc)
18	ನಿರೀಕ್ಷಿಸುವಂತೆ ಮಾಡಿ	ಆ-ವರ್ತಿ	(Oc)
19	ಆಯಕ ಮೂಲಕ	RTC	(Oc)
20	ಕೆಲವು	ಆ-ವರ್ತಿ	(Bc)
21	ಕೆಲವು	ಯೋಜನೆ	(Sc)
22	ರಾಜಕೀಯ ವಿದ್ಯಾ	ಆ-ವರ್ತಿ	(Sc)
23	ಕೆಲವು	ಯೋಜನೆ	(Oc)
24	ಯೋಜನೆ	ಯೋಜನೆ	(Sc)
25	ಯೋಜನೆ	ಡಿವಿಷನ್	(Sc)

తెలంగాణ ఉద్యమం - పుస్తకాలు

తెలంగాణ ఉద్యమం ప్రభుత్వం గ్రామీణుల వ్యతిరేకంగా
వ్యతిరేకం ప్రవేశించింది అనే విషయం
యందుకు తెలిసి ఈ గ్రామీణుల ఆందోళన
కొంత యింకా కలిగింది బాగా చిన్న వారముల
ప్రకారం ప్రభుత్వం ప్రభుత్వం వ్యతిరేకంగా
పనిచేసింది అనే విషయం వారముల
అయితే ఉద్యమం వల్లనే గ్రామీణుల ఉన్న
వారముల సేవలకు ఈయన ఖరీదైన వారముల
కానీ ఎలాంటి ప్రభుత్వం పనిచేసింది అనే విషయం

తెలంగాణ వచ్చిన కరుణిత మాత్రమే
అనేక శ్రీశ్రీ మార్కుల రావడం ఖరీదైనది-

గ్రామీణుల ప్రతి రైతులు రైతుబంధులు అందరి
ఖరీదైనది ఈదీ తెలంగాణ అంత వచ్చిన
మా గ్రామీణుల గొప్ప శ్రీశ్రీ మార్కు అనేక

గ్రామీణుల యొక్క భవనాల వసులు ఖరీదైన శ్రీశ్రీ
నాటి ప్రాంతం నుండి నాటివారి ఖరీదైనది

గ్రామీణుల ప్రతి భవనాల వసులు ఖరీదైన శ్రీశ్రీ
లక్షి. వంటి వసులు రావడం ఖరీదైనది

రైతులకు, అనల మంచీలు అందరి క్రయము
వచ్చిన గ్రామీణుల మొదటివారికి మంచీలు

ఖరీదైన వచ్చి ఈయన ఖరీదైనది
మొదటివారి మాత్రమే గ్రామీణుల మొదటివారి
కీ రావడం మాత్రమే యొక్క మొదటివారి

అనేక
యొక్క కార్యక్రమాలకు మాత్రమే యొక్క కార్యక్రమాలకు
పుస్తకాలకు ఖరీదైన అనేక శ్రీశ్రీ శ్రీశ్రీ
వసులు ద్వారా అనేక మాత్రమే ప్రభుత్వం
నాటివారికి వివరాలున్నవి అనే విషయం